EL DIARIO PALENTINO

AÑO CXVII. NUMERO 17.920. 175 PESETAS — PALENCIA, DOMINGO, 23 DE AGOSTO DE 1998

1881

PAGINA 8

Expo-Aire abrió sus puertas en la Huerta de Guadián con obras de más de 60 artistas

Los pregones de la periodista Susana Escudero y la actriz Mirta Miller fueron ayer el "pistoletazo" de salida de la decimocuarta edición de Expo-Aire, abierta en la Huerta de Guadián hasta el 2 de septiembre, con 109 obras de más de sesenta artistas. En el acto inaugural hubo también un sentido recuerdo para Kake de Miguel y José Rodríguez.

OTRAS INFORMACIONES

Página 14

Las gentes deTabanera de Cerrato escribieron una plegaria, en mil metros cuadrados de plástico, a la Virgen de los Remedios

Páginas 17 a 20

Crónicas e informaciones de la provincia: Cubillas de Cerrato, Amayuelas de Arriba, Congosto de Valdavia, Saldaña, Venta de Baños y Meneses de Campos

Páginas 33

El Palencia y el Becerril jugaron ayer sus últimos encuentros de preparación antes de comenzar, el próximo domingo, la Liga de Tercera División

Páginas centrales

Cuadernillo especial dedicado a la XXXIII Vuelta Ciclista a Palencia, con amplia información y clasificaciones de la primera etapa

SUMARIO

Opinión	2
Palencia	5
Castilla León	21
Nacional	22
Internacional	24
Economía	26
Bolsa	28
Sociedad	31
Deportes	33
Clasificados	38
Agenda	40
Televisión	42

Isaac Viciosa, Medalla de Oro en los 5.000 de los Campeonatos de Europa

El atleta palentino Isaac Viciosa se abraza a la bandera española, tras ganar el oro europeo / REUTER

JOSÉ ANTONIO DIEGO / BUDAPEST

Isaac Viciosa y Manuel Pancorbo instauraron ayer en Budapest una dinastía española en la prueba de 5.000 metros de los Campeonatos de Europa y lavaron en oro y plata la afrenta que el atletismo hispano había sufrido por la mañana al quedar fuera del podio en el maratón. Cuatro años después de conseguir el subcampeonato europeo, en doblete ganador con Fermín Cacho, Isaac Viciosa ha celebrado por todo lo alto su traslado del 1.500 a los 5.000 metros y despejado las dudas que todavía le asaltaban sobre la conveniencia del pase a la distancia más larga del medio fondo.

El alemán Dieter Baumann, gran favorito de la prueba, sucumbió al ritmo que impusieron los españoles y el irlandés Mark Carroll en las dos últimas vueltas y terminó hundido en el puesto 13, mientras el plusmarquista español, Alberto García, confirmaba con su décimo puesto que había llegado pasado de forma a Budapest.

Página 36

Dieciséis heridos en incidentes con radicales en Bilbao

SPC / MADRID

Los cachorros de ETA impidieron un año más que la Semana Grande de Bilbao se desarrollara en paz al lanzar un fuerte ataque contra el Ayuntamiento de la capital vizcaína en el que resultaron heridas 16 personas, dos de ellas graves.

Página 22

Aznar anuncia la celebración de un Congreso de renovación del PP

SPC / MADRID

El mensaje de centro del Partido Popular se renovará en el próximo congreso nacional de la formación política que se celebrará en el año 2000, según anunció ayer en Castellón el presidente del Gobierno, José María Aznar.

Página 23

Los CITs de la provincia celebraron el Día del Turismo

REDACCION

El consejero de Industria, Comercio y Turismo aseguró ayer que la Junta de Castilla y León hará una promoción "muy importante" de la próxima exposición de Las Edades del Hombre. Tomás Villanueva hizo ayer estas declaraciones en Frómista, la localidad que eligió para leer el pregón del Día del Turismo.

Esta festividad la celebraron también los otros nueve CITs de la provincia, en cuyos programas de actos no faltó el pregón, la degustación de productos típicos de la tierra y una verbena popular.

Hay que recordar que la Junta ha puesto en marcha este año el Día del Turismo con el fin de unificar las actuaciones que de manera dispersa se vienen celebrando año tras año en los municipios castellano-leoneses para agasajar al turista veraniego.

Durante la jornada de ayer se presentó también oficialmente el dulce típico de Castilla y León, el "Blasón". Se trata de una especie de pasta elaborada a base de harina, azúcar y piñones. Las dieciocho mil unidades distribuidas ayer gratuitamente han sido elaboradas en el Centro Tecnológico de Cereales de la capital.

Páginas 5 y 6

Un globo promocional de la Junta animaba la jornada festiva en Frómista / FERNANDO JIMENEZ

M.C.D.2022

PICOTAZOS

Violencia y más violencia

Mientras el consejero vasco de Interior anuncia que ETA tiene próximo un alto al fuego, los *cachorros* de ETA siguen haciendo de las suyas y causando el terror cada fin de semana en Euskadi. No respetan ni sus propias fiestas y la Semana Grande de Bilbao acabó un año más con explosivos y sangre de inocentes.

Los efectos del terrorismo

Una ola de terrorismo se ha cebado sobre el mundo desde hace algún tiempo. Nadie se salva. EEUU responde con violencia al sanguinario atentado contra sus embajadas en Kenia y Tanzania. Y en contrarrespuesta, un miembro de la ONU murió ayer a consecuencia de un ataque integrista el pasado viernes. No hay luz en el horizonte.

El Congo se tambalea

Pese a los apoyos que el presidente de la RDC, Laurent Kabila, está recibiendo no hay duda de que su régimen se tambalea a marchas agigantadas. Los rebeldes, que en su día apoyaron al sucesor de Mobutu, se han vuelto contra él y dominan una situación que Kabila no logra solventar. Unas veces se gana y otras... no.

Medallas con cuentagotas

Si hace cuatro años Helsinki se rindió al atletismo español, este año Budapest no está dando suerte a nuestros atletas, que ayer vieron cómo los italianos les arrebataban una a una todas las medallas de la esperada prueba de maratón. La sorpresa llegó con los 5.000 metros, en los que España logró el oro y la plata.

El enemigo terrorismo

HANS JOCHEN KAFFSACK

SÓLO se ha necesitado un enemigo claro para que los Estados Unidos se unan. Incluso en medio de la crisis por el *affaire* entre el presidente Clinton y Monica Lewinsky, el mundo debía recibir una "clara señal" acerca de la unidad de los Estados Unidos cuando se trata de los intereses nacionales y la vida de sus ciudadanos. A pesar de su inquina contra el presidente Clinton, los republicanos respaldaron la decisión de destruir con misiles de presuntas bases terroristas en Afganistán y Sudán.

Y más que eso, Newt Gingrich, el republicano presidente de la Cámara de Representantes, fue enérgico al responder a compañeros de partido que querían aprovechar la situación y golpear a Clinton. A través de un e-mail, Gingrich le hizo saber su posición a las emisoras de radio conservadoras de Estados Unidos: "El ataque llegó en el momento adecuado para hacer saber a los terroristas de todo el mundo que quien mata a un estadounidense debe pagar por ello". Incluso a pocas semanas de las elecciones parlamentarias y con el escándalo Lewinsky en pleno desarrollo, la mayoría de los políticos y los ciudadanos parecen tener una meta común y clara: Osama Bin Laden, es el millonario saudita que aparentemente financia el terrorismo. Aunque algunos políticos conservadores acusaron a Clinton de llevar a cabo maniobras de distracción, el hecho de que los republicanos apoyaran en su casi totalidad a Clinton tuvo también que ver con la figura del titular del Pentágono, William Cohen, ex senador republicano. "Tengo suficiente confianza en William Cohen para suponer que él no participaría en un montaje para distraer la política interna", dijo el senador Robert Bennet.

El golpe del presidente estadounidense, Bill Clinton, que abandonó sus ¿tranquilas? vacaciones en la isla de Martha's Vineyard para atacar militarmente al terrorismo internacional, tiene –según han señalado los analistas más prestigiosos– poco que ver con un presunto cambio de estrategia. Significa más que nada un salto cualitativo en el comportamiento de Estados Unidos, una superpotencia amenazada por los cuatro costados.

PAREJA

LAPIDARIO

✓ **JOSÉ BORRELL**
Candidato del PSOE a presidir el Gobierno
Sobre la defensa de González a Barrionuevo y Vera: "No es una buena idea".

✓ **ABEL MATUTES**
Ministro de Asuntos Exteriores
"España siempre se encontrará al lado de sus aliados en la lucha contra el terrorismo internacional".

✓ **JUAN MARÍA ATUTXA**
Consejero vasco de Interior
"La paz está cada vez más próxima en Euskadi".

✓ **SERGÉI KIRIYENKO**
Primer ministro ruso
"La crisis financiera no ha hecho más que empezar".

✓ **FERMÍN CACHO**
Atleta
Tras perder la corona europea del 1.500: "Esto no se acaba aquí".

✓ **MARÍA ASQUERINO**
Actriz
"La libertad la conquistas tú mismo, no te la dan".

Manual de sexología

FABIÁN VIDAL

HAY que ver lo que estamos aprendiendo con el *caso Lewinsky*. Sobre todo los niños. Éstos, gracias a los presuntos devaneos extramatrimoniales del presidente de los Estados Unidos, han descubierto, entre otras cosas, la existencia del sexo oral, y ahora del sexo manual. La novela erótica del verano que por capítulos nos están mostrando todos los diarios nacionales se está convirtiendo en toda una enciclopedia del sexo. Para que luego digan sus padres que no hacen deberes en periodo estival. El sobresaliente en clases de educación sexual no se lo va a quitar nadie en el próximo curso.

Y mientras los más pequeños aprenden la verdad es que en este asunto uno ya no sabe quién es más guarro. Se nos cuenta en los *penthouse* diarios que la investigación trata de demostrar ahora que también hubo esa especialidad en los contactos Clinton-Lewinsky, porque al parecer esta práctica sí está incluida en la definición de relaciones sexuales, y por tanto el *presi* habría cometido perjurio cuando lo negó. ¿Se refiere Starr a que Bill –ya es como de la casa– se masturbaba delante de Monica? ¿Acaso era ésta la que hacia lo propio delante de su jefe? ¿Lo hacían los dos a la vez, admirando como lo hacía el otro? ¿Le tocaba *Billy* –cada vez es más familiar el presidente norteamericano– a la chica en su parte más erógena? ¿O era ella la que ponía sus manos en el miembro viril de él?

La verdad es que uno cree que ésta opción es la más improbable, porque de haberse producido bien se habría cuidado la ex becaria Monica Lewinsky de no haberse lavado las manos durante año y medio para, como ya hizo con el vestido en cuestión, guardar como oro en paño las pruebas del delito. En fin, habrá que ver el próximo capítulo, como en la televisiva *Enredo*, para saber en qué acaba ésto.

¿Se acabó el pastel?

CARMEN TOMÁS

ME resulta casi obligado tocar de nuevo el asunto de la Bolsa y más en un fin de semana trágico o, por lo menos, bastante negro. Hoy, millones de ciudadanos tienen sus ahorros (no sé si todos, pero muchos) invertidos en la Bolsa, bien directamente, bien a través de fondos de inversión. Y la verdad es que este mes de agosto está resultando demasiado aciago. No nos hemos cansado de repetir, de transmitir más bien, tranquilidad. Mientras uno no vende, no todo está perdido. Pero, claro, cuando ves que día a día tus acciones bajan de precio es lógico el miedo, incluso el pánico. Muchos de estos ciudadanos medios de los que hablamos se metieron en Bolsa al calor de las subidas espectaculares de los tres últimos años. En muchos casos sin un buen asesoramiento. En plan especuladores. Y, claro, estas cosas no suelen salir bien casi nunca. Es obvio que el momento es terrible. La crisis asiática se ha extendido como la espuma y han surgido nuevos focos: Rusia, Latinoamérica. Si a esto le sumamos la Lewinsky y sus rollos sexuales y los ataques norteamericanos a emplazamientos supuestamente terroristas en Sudán y Afganistán, el cóctel es tal que, como dice un analista clásico, cuándo vuelvan los que están de vacaciones, lo del viernes va a ser una broma. Según este experto, el boom se acabó, la espuma se diluyó y con él la excesiva complacencia de todos con los beneficios 'humillantes' para otros sectores que se han conseguido con la renta variable. Y lo peor es que si todo esto es verdad, si la Bolsa es un termómetro, como dicen algunos, igual el ciclo alcista de la economía está entrando –no diría yo en su fase final–, pero sí que se acerca por el horizonte. En todo caso, como nada es verdad ni es mentira y los mejores análisis, sobre todo los más certeros, son los que se hacen a posteriori, hay otros analistas que dicen que a final de año, la Bolsa española habrá ganado otro tanto. Ustedes mismos.

Claro que esto no es nada comparado con la solidaridad que demuestran siempre los españoles en casos extremos. Sólo este verano Cruz Roja ha recaudado más de 150 millones de pesetas para Sudán, donde mueren de hambre más de 50 personas al día. Como dice el delegado para la zona de esta organización humanitaria es increíble que esto esté pasando a las puertas del siglo XXI.

M.C.D.2022

SOLANA PALENTINA

Fascinaciones

GONZALO ORTEGA ARAGON

El otro día, un lector se quejaba amargamente de que algunos, bastantes políticos, de aquí y de por ahí, han terminado fascinados por las atracciones que ofrece la política. Y así, se han entregado con más entusiasmo a vivir esa alucinaciones que a trabajar en su tarea directiva.

Y se preguntaba el lector que si, con tantos viajes, tanta microfonada diaria, tanta foto, tantas declaraciones, tantos banquetes y tantas presencias representativas, les daba tiempo a pensar, estudiar y decidir algo.

No vamos a contestarle con respuestas contundentes. Y ahí queda la meditación en el aire. Pero por esos parajes de la incógnita podrían explicarse muchas cosas, bastantes fallos, algunas barbaridades, todo ello mezclado con aciertos y triunfos. Lo que quiere decir que la mezcla seguramente podría ser más positiva si los representantes públicos no pasaran tantas horas a pájaros.

Y es que, ante las fascinaciones, hay que demostrar la pureza de intenciones, la valía y la firmeza de los propósitos. Si se va a lo que salga, lo más fácil es que salgan muchas ranas.

Como le pasó a aquel científico, que echó por tierra todo su empeño vital por no saber eludir la tentación boba que se le presentó en el momento culminante.

Cuentan que un científico llevaba diez años investigando la posibilidad de transformar el agua en petróleo. Como no conseguía la fórmulo, marchó al Tibet para consultar con un Lama que estaba en poder del secreto. Y ante el Lama, la fascinación le traicionó.

Cuentan que este científico llevaba diez años investigando la posibilidad de transformar el agua en petróleo.

Estaba convencido de que para lograr su propósito sólo le faltaba una sustancia, pero la fórmula se le resistía.

Alguien, enterado de sus afanes, le dijo que en el Tibet habitaba un Lama que estaba en poder de este secreto y podía revelarle la fórmula deseada. Pero tenía que cumplir tres condiciones: viajar hasta el Tibet completamente solo; hacer el viaje, largo y peligroso, a pie; y, si conseguía así llegar hasta el Lama, no podría formularle más que una sola pregunta.

Y el científico se dispuso a cumplir las tres condiciones. El viaje le llevó varios meses, con penalidades y contratiempos varios, pero al fin logró llegar a la presencia del Lama.

El se había imaginado que el tal Lama sería un anciano con larga barba y pronunciadas arrugas, pero se llevó una gran sorpresa al comprobar que se trataba de una joven y atractiva mujer, mucho más hermosa de lo que él podría haberse imaginado.

Cuando se produjo el encuentro, ella le sonrió dulcemente y, con una dulce y melosa voz, le dijo:

-- Enhorabuena, viajero, has logrado superar todas las dificultades para llegar a esta verdadera fortaleza. Ahora, dime cuál es tu pregunta.

Y el científico, ante su propia sorpresa, se oyó a sí mismo decir:

-- Señora, ¿puedo saber si está usted casada?

Bueno, pues con esta pregunta ocurrió que todo el gozo en un pozo. Que de nada sirvieron los largos años de investigación científica; de nada sirvió el penoso y aventurado viaje hasta el Tibet. En el momento oportuno, faltó la sinceridad, la fortaleza, la entrega al empeño. Y pudo más la fascinación colateral, que nada tenía que ver con el proyecto tanto tiempo acariciado.

El científico podía haber admirado a aquella hermosa mujer; incluso podía haberse recreado en su hermosura, que una cosa no quita la otra. Pero la fascinación fue tan grande que dejó de lado todo su oficio y su posible beneficio.

En la justa aceptación de las fascinaciones estará la eficacia y el triunfo del hombre público. Lo demás son cerros de Ubeda.

DESDE BARCELONA SIN RUBOR

Vuelta a Cervera de Pisuerga

NURIA DONAT OBIOL

VOLVI A Cervera de Pisuerga. Volví a casa. Nunca mejor dicho. Después del rifirrafe que causaron un par de artículos firmados por esta servidora, ahora hará un año, las gentes de Cervera me acogieron con la alta hidalguía y la cortés hospitalidad que solo atesoran los poseedores del más rancio abolengo y de la más pura nobleza. Pero para conseguir que alguien se sienta como en su casa hay que ser algo más que buen anfitrión con el visitante. Hay, y es condición muy principal, que poner el corazón en bandeja. Hay que dar el alma en ofrenda y hay que amar y dejarse amar. Hay que ser, en definitiva, de Palencia y de Cervera. Así todo es mucho más fácil. De eso mi entrañable amiga Raquel Cabeza sabe un rato largo.

No es sencillo relatar cuantas muestras de cariño y de amistad recibí durante dos inolvidables días. Recuerdo al propietario del establecimiento Gallo, en la calle Calvo Sotelo, que mostró su interés en echar un parrafito conmigo y que a buen seguro podré tener el placer de su conversación para San Antolín. No se me olvidan los para mí desconocidos paseantes, saludándome con inequívocas muestras de afecto. Ni tampoco puedo dejar de mencionar a los policías municipales, que al enterarse que tenía deseos de beber agua, - que calor hacía el día del pregón -, me trajeron al punto un abultado número de botellines.

Y hablando del agua. Un mocetón que trabaja como camarero en la cafetería La Florida me recomendó que bebiera agua de Cervera. "Pruebe este vaso y ya me dirá si sigue prefiriendo la embotellada", me dijo. Si yo tuviera un negocio de agua envasada, no permitiría que mis vendedores perdieran el tiempo en Cervera. Al contrario. Estaría muy preocupada por la competencia que en cualquier momento podría representar para mi empresa el agua cerverana.

Y también a propósito de Gallo le diré, amigo lector, que Jaime adquirió un precioso polo de color verde con el escudo de Cervera y con los colores de la enseña nacional, - y cuando digo nacional, digo lo que digo y que nadie se confunda con paparruchadas de corte nacionalista -, en el cuello y en las mangas. En otro artículo le contaré lo mucho que dio de si el mencionado polo en las provincias vascongadas, donde Jaime lo lució con su habitual espíritu de controversia.

No es normal que un ayuntamiento tenga superávit. No es frecuente encontrar un consistorio que no esté endeudado hasta las cejas. Pues bien; ese milagro, ese fenómeno de la naturaleza, también se da en Cervera. Y es que conociendo a su alcalde, - tuve ese placer el mismo día 14 -, la cosa es más explicable. Don Luis Cabeza es ante todo un hombre cabal. De los de antes. Hace las cosas con naturalidad, sin estridencias ni fanfarrias. No busca el aplauso facilón ni el elogio gratuito. Simplemente trabaja. Corren rumores sobre su posible retirada de la vida pública cerverana. Creo que todos debemos respetar los deseos de los demás. Pero también opino que los buenos gestores dejan de ser dueños y señores de su propio destino. Un servidor público que hace las cosas bien es menester conservarlo en el cargo. Que por lo menos sirva de contrapeso ante tanto inepto y tanto patán cobrasueldos.

Quiero agradecer públicamente las cariñosísimas palabras que me dedicó Jesús Mañueco en breve conversación sostenida en el ayuntamiento. El lector sabe que no me llevo bien con los políticos profesionales. Sabe también que solo me infunden respeto tres de ellos, a saber: un socialista, Juan Carlos Rodríguez Ibarra, un catalán arrojado por su propio partido a las catacumbas del olvido, Alejo Vidal-Quadras y un palentino, Jesús Mañueco. Estoy segura que la trayectoria de don Jesús ha de dar a Palencia grandes beneficios. Empiezan a oírse voces que lo sitúan en lugares muy principales y de gran responsabilidad en Valladolid e incluso en Madrid. Lo que sea sonará, pero seguro que será para bien de Palencia.

Por hoy concluyo. No es posible recoger en un solo episodio cuanto tengo que decir. En días sucesivos, si la benevolencia de mi director accidental, el maestro Gonzalo Ortega, lo permite; seguiré contando cosas de Cervera.

Un solo apunte final. Quien pueda pensar que mi pluma elogia a un alcalde guiada por intereses personales o en virtud de un "agradecimiento" debido, se equivoca. Tengo por costumbre declinar las cantidades dinerarias que se me ofrecen en concepto de honorarios, por dar un pregón o pronunciar una conferencia en "mi" Palencia. Soy yo quien está agradecida a "mis" paisanos palentinos, por el honor que me hacen cuando piensan en esta catalana de alma española y de corazón palentino, para que les escriba cuatro párrafos o les pronuncie tres palabras.

DESDE LA GARGOLA

FERNANDO JIMENEZ

Una peña muy animadora

La Peña Venteña Atlétic Club, de Venta de Baños, se armó de un buen bombo para animar a los representantes juveniles del equipo vasco, que participaron en el Torneo "Memorial Carlos Manuel Ibáñez, celebrado en el Polideportivo de la población ferroviaria. La peña, que ya llamaba la atención con sus camisetas y gorras rojiblancas, colores del equipo de sus amores, se dejó oír y su animación y su entusiasmo fue un ejemplo de deportividad y de fidelidad a sus preferencias futbolísticas.

EL DIARIO PALENTINO **Fundado en 1881. Edita:** "El Diario Palentino-El Día de Palencia, S.L." **Presidente editor:** José Luis Alonso Amodóvar. **Gerente:** José Luis Alonso Cruz. **Administrador:** Gregorio Atienza Prieto. **Director:** Mariano-Valero Gutiérrez. **Redactor-jefe:** Gonzalo Ortega Aragón. **Redacción:** Carmen Centeno San Martín, Jorge Cancho González, Sonia Arnuncio Perujo, José Benito Iglesias Pérez, Jorge Liébana Rodríguez, Alberto Moreno Lázaro, Alberto Abascal Candás, Mercedes García García y Luis Cabañes Salvador. **Fotografía:** Enrique Caña Tristán y Rosa Marcos Linares. **Jefe de Talleres:** Francisco del Campo. **Fotocomposición:** Laurencio Merino Quirce, Sátur Laso Martínez, Miguel Angel Salazar Jorge y José Antonio Aguado Aparicio. **Maquinistas:** Manuel Sánchez Gómez, Anastasio Rodríguez Esteban, Valentín Gallego García, Marciano Ceinos Benito y José María Robledo Torres. **Director Comercial:** Luis Monés Guadián. **Dirección de Arte e infografía:** Gráfico Gabinete de Comunicación. **Redacción, Administración y Talleres:** Calle Mayor, 67. 34001. Apdo. de Correos, 17. **TELEFONOS: Redacción:** 979 74 48 22 y 979 74 05 35. **Administración:** 979 74 02 58. **Anuncios y suscripciones:** 979 74 03 47. **FAX: Redacción:** 979 74 33 60. **Administración:** 979 74 04 17 **E-mail:** dpalentino@iconet.es **E-mail Redacción:** redaccion@iconet.es **Redacción en Madrid:** CPD. Calle Orense, 16 3ºB 28020. **Delegación en Aguilar de Campoo :** Altema Publicidad y Comunicación. Calle José Antonio, 15.

M.C.D.2022

HB condena (un poco)

JOSÉ CAVERO

LO insólito, lo desacostumbrado, lo singular de que algún dirigente o cargo electo de la coalición proetarra Herri Batasuna haya condenado los últimos actos vandálicos de sus congéneres también proetarras de los Grupos Y o berrokas de la semana pasada en Getxo nos ha dejado a todos con el alma en vilo y con la cuestión clave de si, en efecto, algo habrá empezado a cambiar, y acaso nos hallemos ante el Herri Batasuna menos duro que nos viene anunciando desde hace algún tiempo el líder del Partido Nacionalista Vasco, Xabier Arzallus, como gran argumento y suprema razón para el mantenimiento de relaciones, contactos y hasta negociaciones de PNV y Herri Batasuna, que acaso culminen alguna vez en la creación de un Gobierno nacionalista-abertzale para Euskadi.

Desde luego, bastante novedad es, todo hay que decirlo, aunque debe tomarse con las prudencias y cautelas pertinentes que los personajes y sus anteriores comportamientos, que no vamos a mencionar ahora, merecen.

Lo único cierto es que tenemos todo un precedente, y que esas algaradas mal llamadas *terrorismo de baja intensidad* no merecen la aprobación, el visto bueno y el aplauso de Herri Batasuna, y que es preciso y conviene recordar que el PNV venía insistiendo sobre Herri Batasuna para que empezara a modificar algunos grados su propia conducta, sus actitudes frente a los terroristas etarras, y que acaso podamos consolarnos con el dicho de que "menos da una piedra" o que por algo se empieza, en la espera y la esperanza de que los batasunos también empiecen a mostrar su disconformidad y criterio distinto con la siguiente vez, que ojalá ni siquiera llegara a producirse, en la que los etarras maten o intenten hacerlo con uno de sus atentados clásicos y lamentablemente bien conocidos por todos nosotros.

Eso sí que sería un notición: que Herri Batasuna empieza a desgajarse, distanciarse, desmovilizarse del bloque de los partidarios de la violencia como práctica presuntamente política en la conquista de la independencia o de mayores cuotas de autogobierno para Euskadi. De momento, lo celebrable y digno de nota es que Herri Batasuna no está feliz, no aplaude ni se regocija, cuando menos pública y socialmente como ha podido comprobarse, con que un centenar de salvajes bien organizados aprovechen la noche para actuar a lo bestia en localidades vascas, quemando y destrozando cuanto se pone a su alcance y provocando el caso, el terror, y algo más preocupante aún, la impresión, sensación o el dato de que obran con total y absoluta impunidad, haciendo lo que les viene en gana, al margen de toda legalidad y de cualquier hábito democrático y de pacificación, y en la certeza de que, además, no se podrá actuar contra ellos por razón de la insuficiente eficacia de la policía autónoma vasca. Es un notición, qué duda cabe...

Era más divertido lo de Lewinsky

JULIÁN LACALLE

LOS yanquis no son serios. Todos pendientes de las relaciones sexuales de su presidente, Bill Clinton, con la ex becaria de la Casa Blanca, Monica Lewinski, de arrepentimientos y ese lamentable "no volveré a pecar" del máximo mandatario americano, cuando sueltan una bofetada política con los bombardeos de Afganistán y Sudán. Se acabó, de momento, el culebrón del verano. O al menos eso parece. De la preocupación de donde estaba la mancha del presidente norteamericano Bill Clinton en el vestuario de la Lewinski, una auténtica imbecilidad social en Estados Unidos y en el resto del mundo, hemos pasado a la agresión pura y dura de los norteamericanos contra dos países del globo, sin pasar por Naciones Unidas o Desunidas y los vómitos absolutamente complacientes a la acción de la práctica totalidad del mundo occidental.

De la noche a la mañana hemos pasado del *pendón* de Bill Clinton al *matón* de Clinton.

Lo más vergonzante ha sido escuchar a nuestro propio ministro de Asuntos Exteriores, el sempiterno alicaído Abel Matutes, decir que nuestro país tiene una actitud "comprensiva" ante los bombardeos de Estados Unidos. ¡Vamos! Que ha dado el visto bueno al ojo por ojo y diente por diente. Y para más burla y *cachondeo* va y nos recalca que Estados Unidos tenía pruebas y una justificación muy clara para actuar así. Toma ya. ¿Dónde están las pruebas? ¿Las tiene el presidente José María Aznar en Oropesa? Francisco Álvarez Cascos no ha abierto la boca, Rodrigo Rato continúa preocupado por el repunte de la inflación y Josep Piqué mira para otro lado. Y el ciudadano sin ninguna información y con las imágenes de la muerte de la CNN. ¡Qué vergüenza de país! Enviamos seiscientos cincuenta millones de pesetas a Sudán para mitigar el hambre y aplaudimos al mismo tiempo una intervención militar de Estados Unidos en ese país, que causa un número importante de víctimas, de forma indiscriminada. ¿Alguien lo entiende? Ese pragmatismo político es totalmente repugnante. Estados Unidos es el árbitro mundial, tiene de linieres a Gran Bretaña y Alemania, y de asistentes hemos estado Francia o España. ¡Patético! Bombardean el día que quieren, como quieren y contra el objetivo que determinen. Y los demás, de comparsas. En Europa tendríamos que prestar más atención al mundo del Islam, si alguna vez nos perdonan que diéramos la espalda a la victoria democrática del FIS en Argelia. Convertimos ese país en un cuento del horror. ¡Qué más da! Mientras en Europa subsista el Estado del Bienestar, todo va bien. Eso es lo que nos dicen los políticos a todas horas. Y seguiremos la estela dictatorial de Estados Unidos en el mundo. Con la Lewinski o sin la Lewinski. Alguien tendrá que decir al *pendón* o al *matón* que el problema del mundo árabe, el fundamentalismo islámico, no se resuelve con bombas, como se tiene por costumbre, donde puedan caer personas inocentes. Se trata de una cultura y una religión de siglos, de un problema de incardinación con el progreso de Occidente y de no compartir objetivos comunes relacionados con la economía, con los niveles de bienestar de la vieja Europa o Estados Unidos. Con el líder estadounidense Bill Clinton sobra la diplomacia porque sólo hablan las armas. Y ahí está ese seguidismo *funerario* de nuestro país, de su clase política en general, de los políticos, que continúan desempeñando un papel de actores mediocres con un guión de ínfimo nivel que escribe Bill Clinton, a golpe de misil. ¿Y esta es la aldea global que nos están vendiendo continuamente los políticos y pensadores? Mal la reacción de nuestro país, que siempre se apunta al carro yanqui sin saber exactamente quién o porqué razón, tira de los bueyes. Está claro que nuestros gobernantes no tienen una personalidad definida y, desde luego, no morirán con las botas puestas.

Hemos pasado de la preocupación de la mancha a la agresión dura de los norteamericanos

Matutes ha dado el visto bueno al ojo por ojo y diente por diente de Estados Unidos

MOLLEDA

Conde tras el traspiés

GUILLERMO DEL ALBA

LA reacción de los medios informativos y de la opinión pública tras conocerse la benévola consideración de las normas penitenciarias para con Mario Conde ha ocasionado una rectificación bien apreciable y digna de consideración por parte del juez penitenciario, atendiendo la reclamación del fiscal. Pero ha sido necesario que se invocara el escándalo social que la libertad del condenado originaba en la sociedad, y ha sido preciso que se abriera un amplísimo y muy coincidente debate sobre la conveniencia de que sean los jueces, y no las autoridades penitenciarias –en último extremo, autoridades a las órdenes del Gobierno central o del Gobierno autónomo catalán– las que determinen el modo más o menos estricto o generoso en que deben cumplirse las penas dictadas por los tribunales. En este caso, la alarma social causó efecto, y el ex banquero Mario Conde verá, con toda probabilidad y sin error a confusiones, muy reducidas y mermadas unas vacaciones penitenciarias que se anunciaban ciertamente escandalosas y discriminatorias para con el resto de presos. Es de suponer, sin embargo, que el *caso Mario Conde* ejercerá una parecida influencia en los restantes penados y condenados que cumplen o cumplirán sentencia, y que no seguirá sucediendo lo que comprobamos a diario con los presos *de primera*: en primer término, que, en efecto, hay recursos de distinta consideración y trato muy distinto, en razón de sus orígenes sociales, de sus delitos económicos o *corrientes*, del rango y caché de sus abogados defensores y de parecidas razones, al margen de la importancia misma del delito cometido y de la pena impuesta por tales delitos. Cabe suponer que Mario Conde, o su propio abogado, están lejos de hallarse felices y contentos en estos precisos momentos y es más bien probable que nos culpen y responsabilicen a todos cuantos protestamos de la benignidad de su trata de que haya cambiado negativamente su suerte.

Pero eso no basta: no debe quedar todo el asunto en el condenado Conde, sino en que se aplique parecida doctrina del cabal y estricto cumplimiento de las penas a toda suerte de reclusos por ilustrísimos que sean y por espabilados y bien pagados que resulten sus defensores. El *caso Conde*, con mayor eficacia que el *caso Filesa*, sin ir más lejos, ha venido a ser un campanazo en la conciencia social que bien merecería tenerse en consideración en adelante, y cuando ya se especula con las medidas de gracia que pudieran otorgarse a quienes ni siquiera tienen el menor propósito de solicitarlas en uso de la legislación vigente. Mario Conde habrá extraído sus propias conclusiones sobre la envidia nacional o sobre cómo al ciudadano corriente no le complacen determinadas tomaduras de pelo de quienes han sido superpoderosos y aspiran a serlo incluso desde la celda cálida de la prisión en la que purgan sus excesos y abusos...

M.C.D.2022

DIA DEL TURISMO DE CASTILLA Y LEON

Villanueva asegura que la Junta hará una promoción "muy importante" de Las Edades

El consejero de Industria escogió Frómista para leer el pregón del Día del Turismo

El consejero de Industria, Comercio y Turismo aseguró ayer que la Junta de Castilla y León hará una promoción "muy importante" de la próxima exposición de Las Edades del Hombre. Tomás Villanueva hizo ayer estas declaraciones en Frómista, la localidad que eligió para leer el pregón del Día del Turismo.

MERCEDES GARCIA/ FROMISTA

La localidad de Frómista fue la villa elegida por el consejero de Industria para participar en los actos del Día del Turismo. Un privilegio nada desdeñable si se tiene en cuenta que la jornada festiva la celebraban los cuarenta y cinco CITs de la Comunidad, y muchos de ellos había requerido a Villanueva como pregonero oficial.

"Elegí Frómista teniendo en cuenta que el año que viene se va a celebrar el Año Santo Jacobeo, y este pueblo es un lugar emblemático a lo largo del Camino de Santiago", señaló el consejero.

No obstante, Villanueva añadió que otro de los motivos que le habían impulsado a elegir Frómista había sido el esfuerzo que se hace en este pueblo por promocionar el turismo, valiéndose especialmente para ello de su rico patrimonio artístico y del Canal de Castilla.

Hay que recordar que la Junta de Castilla León ha puesto en marcha el Día del Turismo con el fin de unificar las actuaciones que de manera dispersa se vienen celebrando año tras año en los municipios castellanoleoneses para agasajar al turista veraniego.

La Dirección General de Turismo ha organizado el evento en colaboración con la Federación de Centros de Iniciativas Turísticas (FECITCAL), que ha sido la encargada de mover a sus cuarenta y cinco asociados en toda la Comunidad.

Los actos del Día del Turismo dieron comienzo en Frómista con la lectura de un manifiesto -a cargo del consejero- en defensa del turismo de Castilla y León como industria de futuro. A continuación, se inauguró una exposición de fotografía y pintura en la iglesia de Santa María del Castillo. Los cuadros, que eran obra del artista Leoncio Martínez Camero, representaban lugares singulares de las nueve provincias de la Comunidad.

La jornada de mañana concluyó con una degustación de productos típicos de Frómista, entremezclados con el postre emblemático de Castilla y León, el Blasón.

Durante la tarde se realizaron paseos en barca por el Canal de Castilla y se proyectó una video-conferencia sobre los Jardines de la Granja, realizada por el mismo artista de las pinturas, Leoncio Martínez Camero.

La jornada festiva dio por concluida en la citada villa con un concierto de órgano en la iglesia de San Pedro, que corrió a cargo de Roberto Fresco.

El consejero, tras leer el pregón, hizo un recorrido por Frómista / FERNANDO JIMENEZ

Edades del Hombre

Villanueva aprovechó su estancia en Frómista para recordar que 1999 será un año clave en la promoción de los atractivos turísticos de Palencia. "La Junta de Castilla y León va a hacer una promoción muy importante de Las Edades del Hombre para que el proyecto evangelizador sea conocido", aseguró el responsable de la Consejería de Turismo, quien reconoció, sin embargo, que estaba seguro de que la muestra va a tener atractivo por sí misma.

La llegada de la próxima exposición de Las Edades del Hombre a la Catedral palentina, supondrá -según Villanueva- el que Palencia sea mucho más conocida, tanto dentro como fuera de nuestras fronteras.

"No obstante, esta provincia tiene ya importantes atractivos turísticos como son el Románico, su Montaña o la rica gastronomía", aseguró el máximo responsable de la Consejería de Industria, quien destacó la importancia de la cooperación institucional, "para que haya una unidad en la promoción y se puedan aprovechar todas las sinergias".

Villanueva leyendo el manifiesto del Día del Turismo / F. JIMENEZ

■BLASONES

Dulce típico de la Comunidad

Tomás Villanueva reconoció que le había encantado el sabor del "Blasón", un dulce que se ha convertido desde ayer en el postre típico de Castilla y León. Se trata de una especie de pasta elaborada a base de productos autóctonos de nuestra tierra, como son la harina, el azúcar y los piñones.

En un principio, el dulce estaba adornado con un escudo en chocolate de Castilla y León, que posteriormente se eliminó ante la posibilidad de que se deshiciera con la altas temperaturas que se registran estos días.

Concretamente, durante la jornada de ayer se repartieron un total de 18.000 Blasones, los cuales han sido elaborados en el Centro Tecnológico de Cereales de Castilla y León.

■ FERRY

Los turistas ingleses invaden la Comunidad

El consejero de Industria confirmó ayer que la Junta de Castilla y León y la Comunidad de Cantabria van a hacer una promoción conjunta en Inglaterra con la compañía que gestiona los viajes en Ferry hasta Santander, con el fin de atraer una buena parte del turismo británico.

"Es una iniciativa estupenda para que ambas comunidades se puedan aprovechar en la mayor medida posible de los turistas ingleses, ya que no tendría ningún sentido que vinieran muchos británicos y visitaran sólo Cantabria", comentó Villanueva, quien ha asegurado que en la actualidad están entrando ya numerosos extranjeros a través del Puerto de Santander, de los cuales muchos llegan hasta Palencia.

■ EXPO LISBOA

Lo mejor de la Comunidad en Portugal

El máximo responsable de la Consejería de Industria, Comercio y Turismo recordó también ayer que el próximo 11 de septiembre es el Día de Castilla y León en la Expo de Lisboa. Fecha que se va a conmemorar con diferentes actos, como una Jornada Gastronómica.

Hasta Portugal viajará ese día el presidente de la Junta de Castilla y León, Juan José Lucas, el cual irá acompañado de un buen número de representantes institucionales de la Comunidad.

Villanueva puntualizó ayer, precisamente, que el secreto de que Castilla y León se hubiera convertido en la primera región de España en Turismo de Interior radicaba en una buena promoción y en el trabajo profesional que se lleva a cabo día a día.

M.C.D.2022

DIA DEL TURISMO DE CASTILLA Y LEON

Algunas de las componentes del Grupo de Danzas repartieron en la Plaza el dulce típico de la Comunidad

José Luis Tejerina leyó el pregón en la capital

El encargado de leer el pregón en Palencia fue José Luis Tejerina, catedrático de Lengua y Literatura del Instituto de Enseñanza Secundaria Jorge Manrique. Tras su intervención, dio un concierto en la Plaza Mayor la Banda Municipal de Música, que interpretó folklore castellano-leonés y música tradicional palentina.

El pregón y la verbena no faltó en ninguno de los diez CITs de la provincia

MERCEDES GARCIA

Aunque el protagonismo informativo lo acaparó ayer Frómista al contar con la visita del consejero de Industria, los otros nueve CITs de la provincia celebraron también por todo lo alto el Día del Turismo.

En la capital, por ejemplo, los actos dieron comienzo a las 10,30 de la mañana con un alegre pasacalles y con la actuación del Grupo de Danzas Jorge Manrique.

La lectura del pregón corrió a cargo del catedrático de Lengua y Literatura de Instituto de Bachillerato Jorge Manrique, José Luis Tejerina.

El programa de actos incluyó también un concierto de la Banda Municipal de Música, diversos juegos infantiles, así como una verbena popular, que interpretó temas a gusto de todas las generaciones.

La presidenta de ADECO, Araceli González, fue la encargada de leer el pregón en la localidad de Alar del Rey, donde se agasajó a todos los visitantes con productos típicos de la tierra como morcilla, chorizo y salchichas.

El programa de actos de Alar se completó con un paseo en barca por el Canal de Castilla, así como una exhibición de ciclismo y una verbena nocturna.

La inauguración de una exposición fotográfica abrió los actos festivos en la villa de Aguilar de Campoo, donde el pregón fue leído por el arqueólogo Carlos Lamalfa. Las galletas protagonizaron la degustación de productos típicos en esta localidad, en la que se eligió Reina del Turismo.

En Barruelo, la fiesta se está viviendo con especial intensidad, ya que algunos de los actos se han prolongado hasta la jornada de hoy. Entre las actividades más destacadas hay que citar un maratón de fútbol sala, un triangular entre los veteranos del Palencia-Sidenor y Club Deportivo Barruelo, así como una degustación de productos típicos de la zona; entre los que destacan salazones, morcilla, chorizo y jamón.

Las orquestas "Pacífico" y "Escala" están siendo las encargadas de amenizar la fiesta en Barruelo, donde el pregón fue leído por uno de los miembros del Grupo Alquimia.

La Tuna Universitaria de Palencia animó la jornada en Velilla, donde el CIT hizo coincidir la jornada con el Día del Socio. Con motivo de esta última celebración se hizo una degustación de carne de oveja borra para los socios, similar a la del Día de Fuentes Carrionas y la Montaña Palentina. El encargado de leer el pregón en la citada localidad fue el profesor de instituto, César Alvarez.

Como una jornada de puertas abiertas se ha entendido el Día del Turismo en Paredes de Nava, donde se están haciendo visitas guiadas por el pueblo durante todo el fin de semana. Además, se ha montado una emisora de radioaficionados y se ofrece al turista la posibilidad subir en globo o dar un paseo en barca. El diputado provincial, Angel Miguel Prieto, fue el encargado de leer el pregón.

Una gran degustación gastronómica centró los actos del Día del Turismo en Herrera de Pisuerga, donde también turistas y vecinos participaron con gran animación en una verbena popular.

Recorrido turístico en Carrión

Originalidad es la palabra con la que se puede definir el programa de actos de la localidad de Carrión de los Condes, ya que se hizo un recorrido turístico por el pueblo en el que participaron, incluso, algunos peregrinos. En medio de la visita se leyó el pregón, que fue pronunciado por el director regional de RNE, Antonio Rubio.

Los actos festivos concluyeron en el Real Monasterio de San Zoilo, donde se hizo una ofrenda floral a las reliquias del Santo, se inauguró la exposición fotográfica "Peregrinus" y se presentó la publicación "Villalcázar de Sirga, Hito Monumental en el Camino de Santiago".

La jornada del Día del Turismo fue aprovechada también por la localidad de Fuentes de Nava inaugurar la Oficina de Turismo. En la citada localidad el pregón fue leído ayer por el periodista Julio César Iglesias.

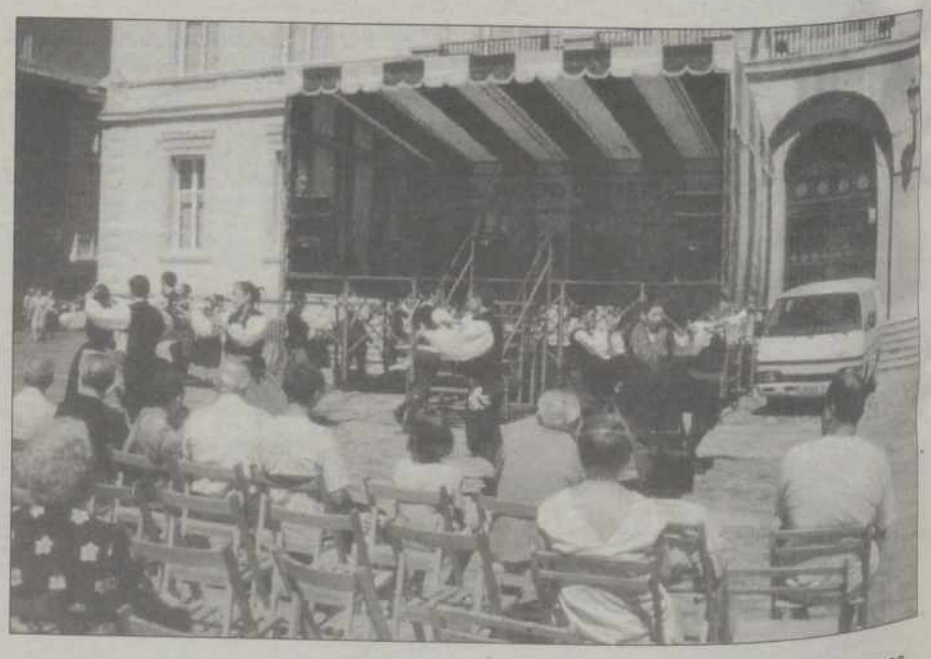

El aplastante calor que hacía durante la mañana de ayer en la capital obligó al público concentrado en la Plaza Mayor a ingeniárselas para soportar las elevadas temperaturas

M.C.D.2022

Solicitan una entrevista con Miguel Angel Cortés

El secretario de Estado de Cultura visita Paredes de Nava mañana

REDACCION

El colectivo de asociaciones de Paredes de Nava solicita al Ayuntamiento de la localidad una entrevista con el secretario de Estado de Cultura, Miguel Angel Cortés Martín, quien mañana gira una visita a la villa.

Este colectivo pretende mostrarle, y que de esa forma conozca "in situ", el estado gravísimo en el que se encuentra el patrimonio arquitectónico paredeño, "para entre todos salvarlo".

Las asociaciones recuerdan en un comunicado hecho público ayer que el pasado 2 de abril de este año, como contestación a una pregunta del senador socialista por Palencia Heliodoro Gallego, el Ministerio de Educación y Cultura se comprometió a colaborar en la rehabilitación del patrimonio arquitectónico de Paredes de Nava.

Jorge Manrique

Al mismo tiempo, el colectivo de asociaciones desea conocer en qué situación legal se encuentra la titularidad y el futuro del monumento a Jorge Manrique, que fue erigido por iniciativa y suscripción popular, junto a una subvención de la Diputación Provincial de Palencia en 1986.

Ante las informaciones aparecidas recientemente, el grupo de asociaciones quiere conocer y que sean aclarados una serie de extremos en torno a este asunto.

En primer lugar, y de acuerdo a unas declaraciones -publicadas el día 15 de julio de 1998- del secretario de Estado de Cultura relativas a que el Museo Nacional de Escultura de Valladolid había adquirido el monumento a Jorge Manrique, las asociaciones paredeñas se interesan por conocer ¿quién lo ha vendido?, ¿por qué? y ¿en qué condiciones?.

Otra de las dudas que hace al colectivo solicitar una aclaración por parte de Miguel Angel Cortés hace referencia a otra de las afirmaciones de éste. Las asociaciones preguntan y se preguntan que quiso decir el secretario de Estado de Cultura con la expresión "el monumento a Jorge Manrique estará en depósito en Paredes de Nava, aunque será propiedad del Museo Nacional de Escultura de Valladolid", y hasta cuándo.

Por último, el colectivo pregunta quién ha cedido el derecho de propiedad que corresponde legítimamente a los cientos de paredeños y de otros lugares que aportaron ilusión, trabajo, sentimiento y dinero?.

En opinión de las asociaciones de Paredes de Nava son muchas las cuestiones que esperan sean contestadas y aclaradas por el secretario de Estado de Cultura, Miguel Angel Cortés, el lunes 24 de agosto. Todo ello, según el colectivo, repercutirá en el bien de la localidad.

La plaza de Calvo Sotelo con la iglesia de San Juan al fondo/ D. P.

PRYCA

TUS PRECIOS

PRYCA PALENCIA

VALIDEZ DIAS 24, 25 Y 26 DE AGOSTO

CERVEZA SAN MIGUEL 25 Cl. PACK 24 UNIDADES. 895

REFRESCO COCA COLA 2L PACK 4 UNIDADES Comprando 1pack, te regalamos un juego palas de playa. 643

LOTE : Detergente WIPP 3,5Kg + Suavizante VERNEL 4Lt.+Lejia NEUTREX brisa marina 2Lt. 1.245

LIMPIAVAJILLAS CORAL 1,5Lt. 119

ARROZ SOS 1Kg. 165

CAFE MOLIDO SAIMAZA. 250Gr. natural o mezcla. Comprando 2 unidades, te regalamos un azucarero. 219

LECHE ENTERA BRICK 1Lt. 69

YOGUR DANONE 125Gr.Pack 4 u 8 unidades. La unidad. 23

CHULETA DE CERDO 1ª.El Kg. 595

CINTA DE LOMO DE CERDO. Adobado o al ajillo , el Kg. 895

MERLUZA FRESCA El Kg. 995

PLATANO DE CANARIAS. Categoria extra , el Kg. 199

CROISSANTS DE MANTEQUILLA, 4 unidades. 195

CENTRO DE JAMON SERRANO PRYCA Al corte , el Kg. 1.775

PRYCA

Te escuchamos.

M.C.D.2022

Expo-Aire '98 abrió sus puertas con un recuerdo especial para los ausentes

Pregones de Mirta Miller y Susana Escudero y reconocimiento para la Concejalía de Parques

C.CENTENO

La decimocuarta edición de Expo-Aire abrió sus puertas en la Huerta de Guadián, entre recuerdos emocionados para Kake de Miguel y José Rodríguez, versos, pregones, saludos, felicitaciones y agradecimientos. Este año la inauguración se tiñó de tristeza por las recientes pérdidas del pintor y del colaborador habitual de Muriel, aunque no faltaron palabras de esperanza.

José Carlos Maté fue el encargado de presentar el acto, subrayando que la de 1998 es una de las ediciones más numerosas en obras y en artistas, sin perder por ello su carácter de prolegómeno festivo y cultural de San Antolín, especial eso sí por lo que tiene de dedicatoria y recuerdo para las dos personas citadas.

La primera en intervenir fue la concejala de Festejos, Cristina Tejedor, para reseñar que una vez más el Ayuntamiento ha contado con Muriel para abrir la fiesta con una exposición "que viste de arte los tranquilos paseos de la Huerta de Guadián".

Tuvo palabras de gratitud para los organizadores y para los participantes, sin olvidar el apoyo económico de Caja España, el homenaje que se tributa en esta edición a Kake de Miguel y a José Rodríguez y las personas y entidades galardonadas por su apoyo a la cultura, como el fotógrafo Elías Olea y los Ayuntamientos de Villamuriel, Fuentes de Nava y Palencia.

"Nos has dejado absortos con tu marcha"

Después de que el poeta Elpidio Ruiz leyera los versos dedicados a Expo-Aire y muy especialmente a Kake y a José, la madre del primero, Aurora Merchán, intervino para leer también un poema, unos versos para su hijo, para la familia de José y para Conchi, basados en el ángel que el pintor le dijo estar haciendo para Expo-Aire.

Aurora estaba demasiado emocionada para que no se le entrecortara la voz, pero aún así quiso ser fuerte y leyó el poema, en el que entre otras muchas cosas le dice a Kake que nos ha dejado "absortos con tu marcha" y le asegura que resistirá "para seguir viviendo sin quitar la sonrisa de mis labios".

Sagrario, hermana de este pintor fallecido el mes pasado en accidente de tráfico, también habló para pedir a cuantos le conocieron y quisieron que no le aten con las cadenas del cariño, "porque para todos nosotros la vida continúa".

Aurora y la viuda de José Rodríguez, Isabel López, recibieron sendas distinciones de Expo-Aire. Poco después le tocó el turno a José Antonio Maté, concejal de Parques y Jardines, a quien se ha querido reconocer en Expo-Aire por las obras de mejora llevadas a cabo en la Huerta de Guadián, tal y como explicó Alberto Rodríguez, presidente del grupo Muriel.

"Cada ciudad puede ser otra cuando el amor la transfigura"

La periodista palentina Susana Escudero pronunció un hermoso pregón, en el que dio cabida a los versos de algunos de sus poetas preferidos -Angel González, Fernando Zamora, Manuel Altolaguirre, Milan Kundera, Ray Loriga y Mario Benedetti, ...-. De éste último escogió los que dieron sentido a su intervención: "Cada ciudad puede ser otra cuando el amor la transfigura".

Y es que en este pregón dialogado -en el que colaboró José Carlos Maté, poniendo voz al arte-, la ciudad, Palencia, se lamenta de su prosaismo cotidiano, de la mole de ladrillos y hormigón que le pesa encima y de la ausencia de un alma, hasta que el arte con sus manos de pintura, de poesía, de barro y de música, comienza a buscarla, a pretenderla y a rodearla con sus requiebros de amor, en alegoría a la transformación que sufre durante unos días por mor de Expo-Aire.

"Sacuden nuestra sensibilidad"

La actriz Mirta Miller tuvo también un recuerdo para Kake y José en su pregón popular. Felicitó a los organizadores de Expo-Aire por su "constancia, voluntad y trabajo callado y bueno" y a cuantos contribuyen a hacerlo posible de una u otra forma, así como gratitud para los artistas participantes porque "ellos son los que sacuden nuestra sensibilidad".

Recibió al término de su intervención una escultura de Feliciano Alvarez, la M de su nombre y su apellido artístico. Susana Escudero recibió otra obra de este escultor, que simboliza el abrazo de la ciudad.

El alcalde de Palencia cerró el acto con los habituales agradecimientos a los organizadores y participantes de Expo-Aire por hacerla posible y subrayó su satisfacción por ese reconocimiento a la Concejalía, que ha llevado a cabo un arduo trabajo en la Huerta de Guadián, a pesar de sus pocos medios. Afirmó que Kake y José están muy cerca de cuantos les conocieron y quisieron y animó a todos los palentinos a ver y vivir de verdad la exposición.

Como cada año, la inauguración concluyó con el Himno a Palencia.

Mirta Miller saluda a Aurora Merchán, de espaldas en la foto / FERNANDO JIMENEZ

Susana Escudero contó con José Carlos Maté para leer su pregón dialogado / FERNANDO JIMENEZ

"Romances de amor y muerte" en Expo-Aire

La primera jornada de Expo-Aire 98 se cerró anoche con una cena en el restaurante Gran San Bernardo, en la que tuvo lugar la entrega de distinciones especiales al fotógrafo ventabañense Elías Olea y a los representantes de los Ayuntamientos de Palencia, Villamuriel y Fuentes de Nava por su labor de apoyo y difusión de la cultura.

Hoy, los aficionados al teatro tienen una cita en la iglesia de San Juan Bautista de la Huerta de Guadián, donde los actores de la compañía palentina "Zarabanda" pondrán en escena su nuevo espectáculo "Romances de amor y muerte".

Después de tres representaciones en otras tantas localidades de la provincia, se estrena este montaje en Palencia capital como actividad complementaria de Expo-Aire.

Reúne una serie de romances tradicionales y otros más contemporáneos y los da cuerpo dramático, además de un nexo de unión.

Está pensado para las iglesias, como el anterior espectáculo "La esencia del romance".

La representación dará comienzo a las nueve de la noche.

La entrada es libre, aunque la reducida capacidad del templo aconseja a los interesados acudir pronto.

Decir por otra parte que Expo-Aire exhibe en esta decimocuarta edición un centenar largo de obras de sesenta y siete pintores, escultores y ceramistas palentinos, castellanoleoneses y de otras comunidades. Una veintena de ellos acuden por primera vez a la cita palentina.

La exposición podrá visitarse diariamente, hasta el día 2 de septiembre inclusive, desde las seis de la tarde a las nueve y media de la noche, en el céntrico parque de la Huerta de Guadián.

GUARDAS DE CAZA
CURSOS SUBVENCIONADOS EN VALLADOLID Y PALENCIA
DIPLOMA OFICIAL PARA LA OBTENCIONDE LA ACREDITACION PROFESIONAL
INFORMACION:
VALLADOLID: TLF: 983 200 444. C/ SANTUARIO Nº7 (COLEGIO LA SALLE)
PALENCIA: TLF:979 742 500 C/BERNARDO Nº9 (COLEGIO LA SALLE)
ORGANIZA:
Centro de Formacion de Guardas Particulares de Campo
SUBVENCIONADO POR:
INFOREST MEDIO AMBIENTE
Junta de Castilla y León
COMUNIDAD EUROPEA
FONDO SOCIAL EUROPEO

M.C.D.2022

Número Único MoviLine

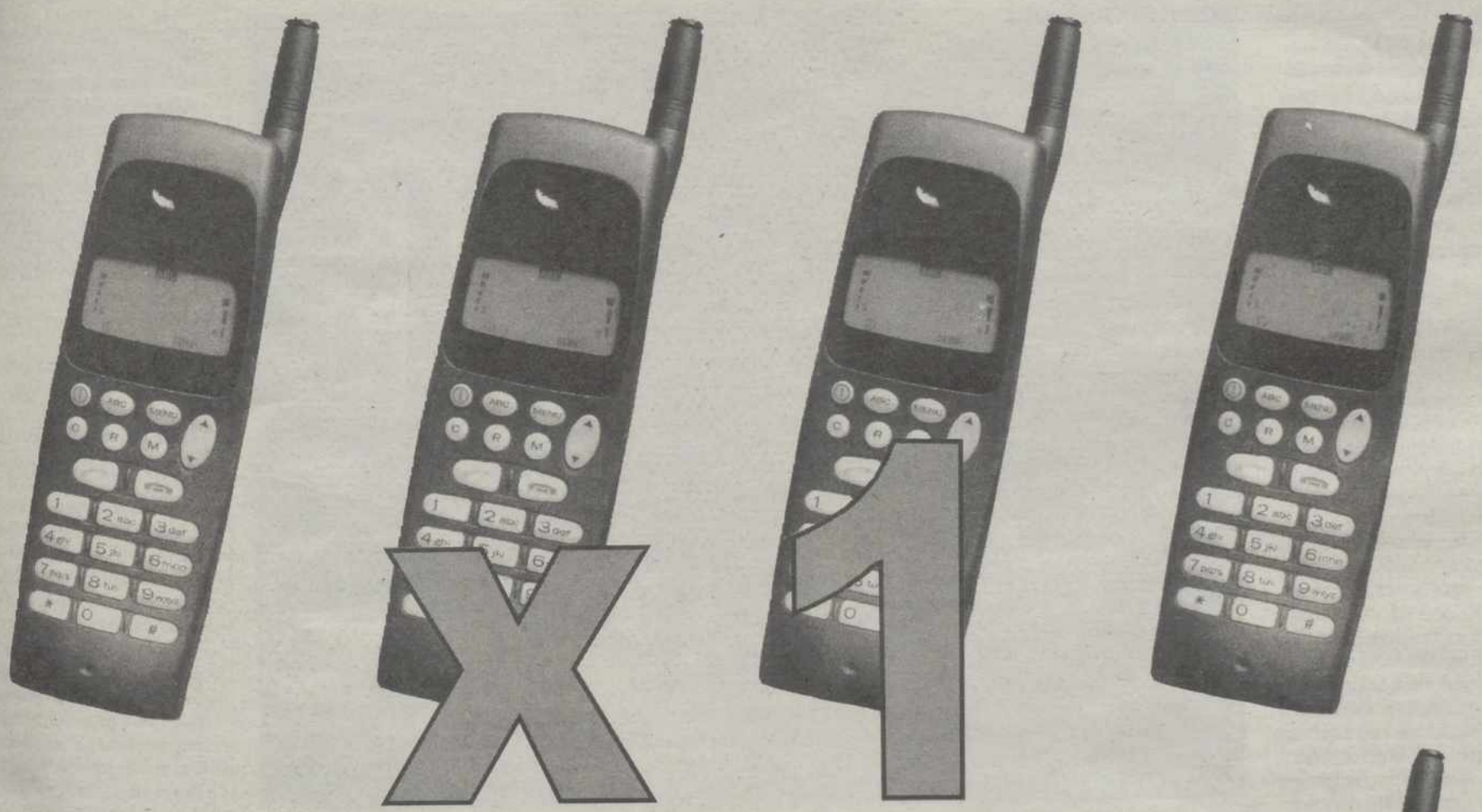

Hasta 4 móviles con el mismo número, sólo un alta y sólo una cuota mensual.

4 líneas al precio de 1. Ahora, al darte de alta en MoviLine, puedes conectar a tu móvil 3 móviles más. Pagando sólo un alta y una cuota mensual.
Es el nuevo Número Único de MoviLine.

Distribuidor Oficial

TELESTANT

C/ Mayor, 101 ☎ 979 730 828 - 979 701 808

Si desea información de otra provincia, llame a nuestro tlfno. de atención al cliente: 902 111 909

•**TELESTANT** *te ofrece la mejor cobertura*•

© STAFF de PUBLICIDAD 1998

M.C.D.2022

Palencia ha sufrido 11.389 accidentes laborales en los últimos cinco años

El crecimiento de la siniestralidad es permanente desde el año 1993

La provincia de Palencia registró un total de 11.389 accidentes laborales en los últimos cinco años, en los que el incremento de la siniestralidad ha sido constante desde el año 1994. A pesar de la puesta en marcha de la LPRL, los accidentes siguieron aumentando.

LUIS CABAÑES

Los últimos cinco años se han desarrollado en Palencia con un constante incremento del número de accidentes laborales, que finalmente ha quedado situado en 11.389, en los que hubo que lamentar un total de 39 víctimas mortales, un índice demasiado elevado.

Durante la evolución de estos cinco años, hay que destacar el incremento registrado durante el ejercicio del 97, que ha marcado un punto de inflexión en la lucha contra la siniestralidad laboral.

Precisamente en ese ejercicio entró en vigor la Ley de Prevención de Riesgos Laborales que, sin embargo, no tuvo los efectos deseados por la Administración, ya que el ritmo de crecimiento de los accidentes continuó con su línea claramente ascendente.

Entre los 11.389 accidentes laborales registrados en estos últimos años cabe destacar la incidencia que ha tenido en sectores como la construcción y la minería, que acaparon la práctica totalidad de las víctimas mortales contabilizadas en la provincia.

Entre las principales causas que se manejan como motivos de los accidentes destacan, por encima de todas, las relativas a la falta de formación de los trabajadores, que no conocen los riesgos ni las medidas de seguridad que se deben adoptar para prevenir este tipo de accidentes.

Con estas cifras la provincia de Palencia se ha situado en la quinta posición de este desagradable ranking regional, por detrás de las provincias más problemáticas de Castilla y León que son, con mucha diferencia, León, Valladolid, Burgos y Salamanca.

Actuaciones

La intención de la Junta de Castilla y León, a través de su director general de Trabajo, José Alberto Ambrós, es la de reducir de forma significativa estas estadísticas de accidentes laborales. Para ello, tiene previsto poner en marcha nuevos programas de formación, al tiempo que endurecer de forma drástica las sanciones por incumplir la Ley de Prevención de Riesgos Laborales.

Este tipo de actuaciones son apoyadas de forma decidida por los sindicatos que, además de sus cursos de formación, insistirán también la denuncia de casos de incumplimiento de las normas de seguridad para fomentar las inspecciones de las autoridades laborales.

Edificio del colegio La Salle, donde se produjo el último accidente / D.P.

ACCIDENTES LABORALES EN PALENCIA 1993-1997

	1993	1994	1995	1996	1997
Leves	2.060	2.096	2.182	2.203	2.373
Graves	97	79	87	96	77
Mortales	10	5	8	8	8
Totales	2.167	2.180	2.277	2.307	2.458

Fuente: Junta de Castilla y León / El Diario Palentino

Investigación del accidente de La Salle

La Inspección de Trabajo prosigue con la investigación iniciada a raíz del accidente que costó la vida a un joven trabajador en las obras que se vienen realizando en la cubierta del colegio La Salle. Después de la celebración el pasado martes de la Comisión Provincial del Consejo de Seguridad y Salud Laboral, en la que se propusieron varias iniciativas, toda la investigación prosigue su curso, sin que hasta el momento se haya iniciado ningún tipo de actuación judicial. De hecho, las organizaciones sindicales mayoritarias no han querido realizar valoraciones ni adelantar posturas antes de conocer los resultados de la investigación de la Inspección de Trabajo. Además, la familia del trabajador fallecido todavía no ha decidido cuál será su postura, aunque en caso de emprender cualquier tipo de proceso penal contra la empresa Cantera, contaría con el apoyo del sindicato Comisiones Obreras, que desde hace un año viene presentándose como acusación particular en todos estos sucesos. En la reunión del pasado martes Comisiones Obreras, ante la necesidad de frenar la elevada cifra de accidentes laborales que se registra en Palencia, propuso la puesta en marcha de una campaña consistente en asegurar la inspección de salud laboral previa en aquellas actividades peligrosas y otra, que incluye a las empresas de trabajo temporal, con la que se pretende concienciar a los empresarios en materia de salud laboral. Del mismo modo, los sindicatos siguen solicitando la aplicación de duras sanciones contra aquellos que incumplen la legislación.

BREVES

■ DIAZ-CANEJA

Sigue abierta la muestra del IVAM

Hasta el 30 de agosto puede visitarse en las salas temporales de la Fundación Díaz-Caneja, en la calle Lope de Vega, la colección de 39 cuadros donados en 1996 por Isabel Fernández Almansa, viuda del pintor palentino Juan Manuel Díaz-Caneja (1905-1988), al IVAM. Abarcan todos sus periodos creativos, de 1931 a 1985, y la temática predominante es el paisaje castellano. El horario es de 10 a 13,30 y de 18 a 20,30 de martes a sábados y los domingos sólo por la mañana.

■ CIRCUITO 16

Desde el 28, pintura de Jesús Torres

El próximo viernes, día 28 de agosto, será inaugurada la segunda exposición de "Circuito 16" (Avenida Casado del Alisal, 16). Se trata de una individual del pintor Jesús Torres (Cervera de Pisuerga, 1968), que podrá verse hasta el 12 de octubre. Licenciado en Bellas Artes por la Facultad de Cuenca, ha participado en tres talleres de trabajo de la Fundación Emilio Botín, con Pijoan, Miura y Quejido. Ha realizado individuales en Holanda, Madrid, Cuenca y Santander, ciudad donde reside.

■ CERTAMEN

Lo convoca el Consejo de la Juventud

El 30 de septiembre próximo se cerrará el plazo de admisión de originales para el Certamen Provincial de Jóvenes Artistas, convocado por el Consejo de la Juventud en su décimo aniversario. Pueden concursar todos los jóvenes residentes en la provincia de Palencia, con edades comprendidas entre los 14 y los 30 años. Hay cuatro especialidades: pintura, escultura y vídeo-joven con un premio cada una de 50.000 pesetas y fotografía con tres de 30.000, 20.000 y 10.000 pesetas.

■ MONOTEMATICA

Exposición de Angel Cuesta sobre el fútbol

Del 31 de agosto al 13 de septiembre la sala palentina de Caja España acogerá una exposición monotemática del pintor Angel Cuesta. Está dedicada al fútbol, a su lírica y épica, y en ella aparecen retratados jugadores, equipos y jugadas. Son cuarenta y cuatro acrílicos sobre cartón, en distintos formatos, y en un estilo expresionista, en los que Cuesta plasma su afición por el llamado deporte rey. Podrá visitarse en la calle Don Sancho, de 19,30 a 21,30 los días laborables y de 12 a 14 los festivos.

M.C.D.2022

Un herido grave y tres leves en un accidente registrado en Venta de Baños

El vehículo que conducía Alcira Pereira se salió de la vía y posteriormente volcó

Con una mujer herida de gravedad y otras tres personas heridas leves se saldó el accidente de tráfico registrado ayer por la tarde en Venta de Baños. El vehículo que conducía Alcira Pereira da Silva se salió de la vía por el margen izquierdo y volcó posteriormente.

REDACCION

Alcira Pereira da Silva, de 33 años, resultó ayer herida de gravedad al salirse de la vía el turismo que conducía a la altura del municipio de Venta de Baños, según informaron a la Agencia Efe fuentes de la Guardia Civil de Tráfico. El suceso ocurrió a las 16,45 horas en el kilómetro 85 de la carretera N-620, cuando el vehículo con matrícula francesa 4176-VZ-45 se salió de la vía por el margen izquierdo y volcó posteriormente, precisaron las mismas fuentes. Como consecuencia del siniestro, resultaron heridos de carácter leve los ocupantes Antonio María Castro de Oliveira, de 36 años, Rafael Felipe da Silva de Oliveira, de ocho años, y Manuel da Silva de Oliveira, de cinco años.

Por otra parte, efectivos del Cuerpo de Bomberos tuvieron que revisar y sanear los canecillos del Teatro Principal después de que uno de ellos, y trozos de otros, se desprendieran y cayeran, debido a la humedad, sobre el voladizo. También tuvieron que salir a sofocar fuegos declarados en Tariego y Villalobón, éste en las proximidades de una ladera de pinos.

Tareas de saneamiento en los canecillos del Teatro Principal/ FERNANDO JIMENEZ

Palencia, a la vanguardia de la pedagogía musical

REDACCION

La Sección de Palencia del Departamento de Didáctica de la Expresión Musical de la Universidad de Valladolid organiza una reunión científica bajo el título de "La educación musical en Europa". Máximos representantes de la Pedagogía Musical se encontrarán el próximo mes de septiembre, durante los días 7, 8 y 9.

La reunión está dirigida a profesionales de los diversos campos educativos, y pretende comunicar los avances que las investigaciones más recientes aportan a este campo en distintos países europeos.

La reunión se celebrará en la Fundación Díaz Caneja. Cuenta con la subvención de la Junta de Castilla y León. El plazo de inscripción permanecerá abierto hasta el momento de inicio de las sesiones. La asistencia a este encuentro se certificará con tres créditos de formación del Ministerio de Educación.

Merece destacarse la relevancia de los ponentes que intervienen. Todos están implicados en investigaciones para renovar la educación musical, adaptándola a las actuales exigencias culturales.

INEM INSTITUTO NACIONAL DE EMPLEO

CONVOCATORIA PARA FICHERO DE EXPERTOS DOCENTES PARA IMPARTICIÓN DE

CURSOS PLAN FIP Y CERTIFICADOS DE PROFESIONALIDAD CON MEDIOS PROPIOS

PREVENCIONISTA DE RIESGOS LABORALES

- ESPECIALIDADES EXIGIDAS
  - Especialista en el área de Seguridad en el Trabajo.
  - Especialista en el área de Higiene Industrial.
  - Especialista en Ergonomía y Psicosociología aplicada.
- PERFIL EXIGIDO:
  - Titulación universitaria (Licenciatura, Ingeniería, Diplomatura o Ingeniería Técnica) y experiencia profesional adecuada o equivalente en todas y cada una de las especialidades que se convocan.
  - Experiencia docente.
  - Formación Didáctico-Metodológica.
  - Otros conocimientos correspondientes.

Los conocimientos específicos que se requieren, se facilitarán en el Centro de F.P.O. de Palencia, Camino de la Miranda s/n personalmente, como también modelo de solicitud/ficha que deberá ser acompañada de Curriculum personal, cuyos datos es imprescindible acreditar documentalmente (con originales).

Plazo de presentación de solicitudes: hasta las 14 horas del día 27 de Agosto de 1998.

EL DIRECTOR PROVINCIAL DEL INEM.
Fdo.: Sotero Fernández-Pinilla.

UNIVERSIDAD DE VALLADOLID
TÍTULOS PROPIOS DE POSTGRADO
CURSO 1998-99

-Master en Consultoría y Gestión de los Procesos Organizativos
-Master en cualificación Pedagógica en Ciencias Sociales
-Master en Derecho de la Integración y del Comercio Internacional
-Master en Gestión de Calidad Total
-Master en Medicina Paliativa
-Master en Nutrición Clínica
-Master en Prevención de Riesgos Laborales
-Maestro Relojero
-Master en Sistemas de Control Industrial
-Master en Tradución Inglés/Español: Lenguajes Específicos
-Especialista en Auditoría de Cuentas
-Especialista en Codificacion de Información y Seguridad en Redes
-Especialista en Consumo y Educación. Didáctica de la Educación del Consumidor
-Especialista en Contabilidad y Tributación de Empresas
-Especialista en Derecho del Consumo
-Especialista en Didáctica de la Educación del Consumidor
-Especialista en Dirección de Empresas Agrarias
-Especialista en Docencia Universitaria
-Especialista enDrogodependencias
-Especialista en Educación de Personas Adultas
-Especialista en Ejercicio Físico, Salud y Rendimiento Deportivo
-Especialista en Enfermería Oncológica
-Especialista en Envejecimiento Normal y Patológico
-Especialista en la Enseñanza del Español/Lengua Extranjera
-Especialista en Evaluación del Impacto Ambiental y Auditorías Ambientales
-Especialista en Farmacoepidemiología
-Especialista en Fiscalidad Empresarial
-Especialista en Gestión de Pequeñas y Medianas Empresas Constructoras e Inmobiliarias
-Especialista en Gestión de Sistemas de Información Sanitaria
-Especialista en Historia y Estética de la Cinematografía
-Especialista en Homcopatía
-Especialista en Ingeniería de Calidad
-Especialista en Ingeniería de Climatización
-Especialista en Medicina de Urgencias y Emergencias
-Especialista en Musicoterapia
-Especialista en Organización y Gestión de Servicios Clínicos
-Especialista en Política Social y Planificación de los Servicios Sociales de la Unión Europea
-Especialista en Retina

INFORMACION
Negociado de Títulos Propios. Casa del Estudiante
Real de Burgos, s/n - 47011 Valladolid - Tel. 983 42 30 00, ext.(4345)

Todos los LUNES amplia información DEPORTIVA en:
EL DIARIO PALENTINO

5.200 PLAZAS-INSALUD
AUX. ADMVO., CELADOR Y PINCHE
SOLICITUDES HASTA: 31-8-98
LIB. MEDICA DIAZ DE SANTOS
C./ Maldonado, 6 Tf. 91 431 24 82
Amplia Información (puntos de venta) en:
http//www.arrakis.es/-josemaria
EDITORIAL J.M.C
Tf. 968807817 - 908 46 92 35 - 989 60 12 84 y 970 82 00 99. FAX 968 80 78 17
En Palencia, Libreria Ind. Gráficas Diario Día
C./ Mayor, 67. Tf. 979 74 02 58

M.C.D.2022

Calidad de vida no sólo "puertas adentro"

Programa piloto de mejora de espacios urbanos en territorio PRODER Vega-Valdavia

La Diputación Provincial de Palencia desarrolla un programa piloto de mejora de espacios urbanos en el territorio del PRODER Vega-Valdavia. Incentiva, entre otras actuaciones, la realización de operaciones sencillas de mantenimiento y reparación de fachadas.

J. L. R.

Los espacios públicos presentan, con frecuencia, un estado de decadencia y abandono que les resta atractivo, y que supone, en última instancia, una pérdida de calidad de vida para sus habitantes.

Edificios desocupados en estado de abandono, o de ruina; solares vacíos que, si bien se encuentran descombrados, dejan ver medianeras al descubierto; edificios con fachadas o elementos inacabados visibles desde la vía pública; aparcamiento anárquico de maquinaria y aperos agrícolas; aparición de tipos edificatorios que alteran las pautas de ocupación tradicional de la parcela en zonas muy consolidadas de la trama (grandes naves agrícolas o ganaderas, construcción residencial tipo chalet) o en zonas exteriores de la misma; o la existencia de explotaciones ganaderas dentro de los cascos urbanos son las manifestaciones más frecuentes del estado de decadencia y abandono de los espacios públicos.

Esta situación se debe, en parte, a causas generalmente aceptadas como el fuerte éxodo de población, con el consiguiente abandono de una parte del parque residencial; o la obsolescencia funcional de algunas edificaciones anejas a la vivienda tradicionalmente ligadas a usos domésticos, agrícolas o ganaderos hoy en día desaparecidos.

Pero también se debe a factores relacionados con la insuficiente consciencia por parte de los vecinos respecto a la importancia del espacio público dentro del tejido urbano.

Este se entiende, en general, como algo residual, simplemente como aquello que no es propiedad de nadie. Es necesario afirmar, por el contrario, que la calidad de las condiciones de vida del pueblo no dependen sólo de lo que cada uno haga "puertas adentro", sino también del correcto estado de ese espacio vacío que es de todos: la calle.

Por ello, desde la Consultoría de Rehabilitación del PRODER, se plantea la necesidad de emprender acciones encaminadas a la mejora de los espacios públicos que sirva a la vez para fomentar la participación de los vecinos, provocando en ellos un cierto orgullo cívico por mejorar el aspecto general de su pueblo.

El ámbito de actuación del programa: Santervás de la Vega, los cuatro núcleos del Ayuntamiento de Loma de Ucieza, Pino de Río, Barriosuso y Arenillas de San Pelayo -pertenecientes a Buenavista de Valdavia-, Quintanilla de Onsoña.

Dado el carácter y los objetivos del programa, existen propuestas con carácter indicativo, de zonas de actuación preferente atendiendo a su especial significación dentro del conjunto.

Los vecinos que decidan participar en el programa recibirán materiales, medios auxiliares sencillos como cuerpos de andamio, medios auxiliares generales como transportes para acopio de materiales. Cada propietario se hará cargo de las labores de ejecución de las obras en su propia fachada. El inicio de éstas ha quedado fijado para octubre.

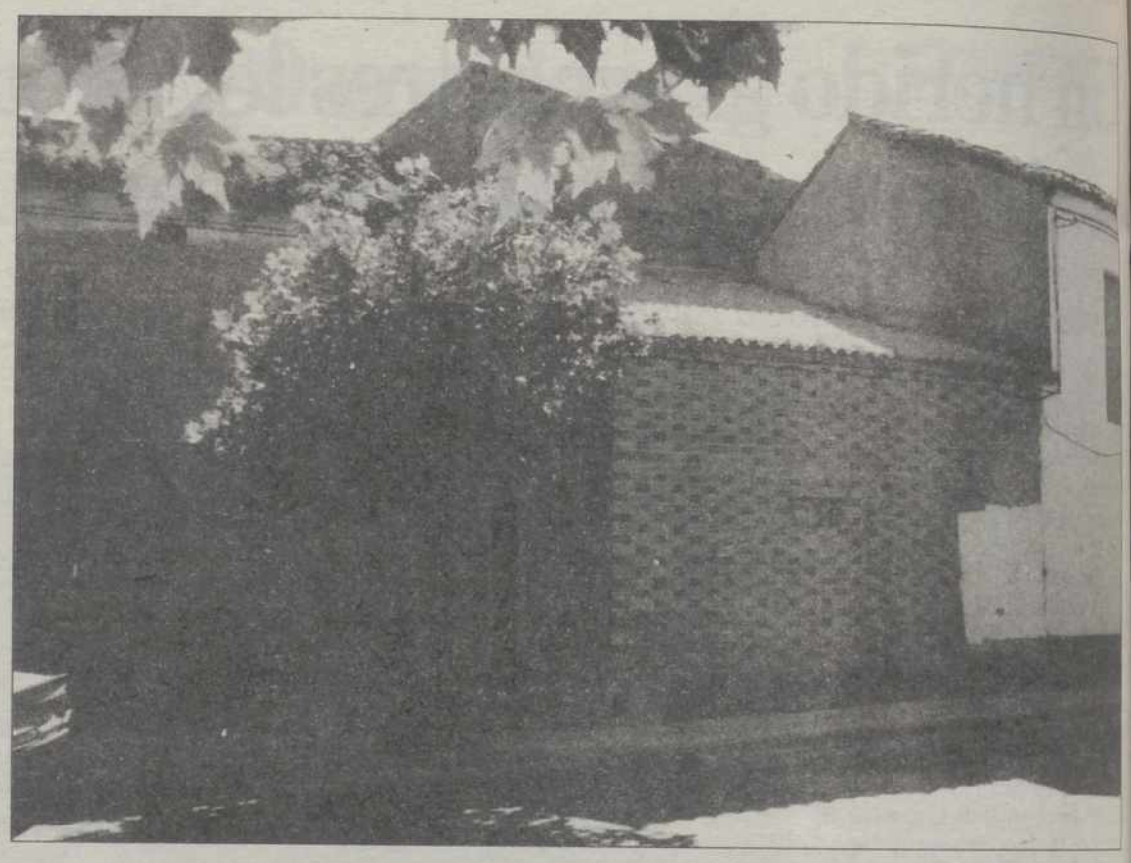

Con el programa se pretende mejorar el aspecto de los pueblos

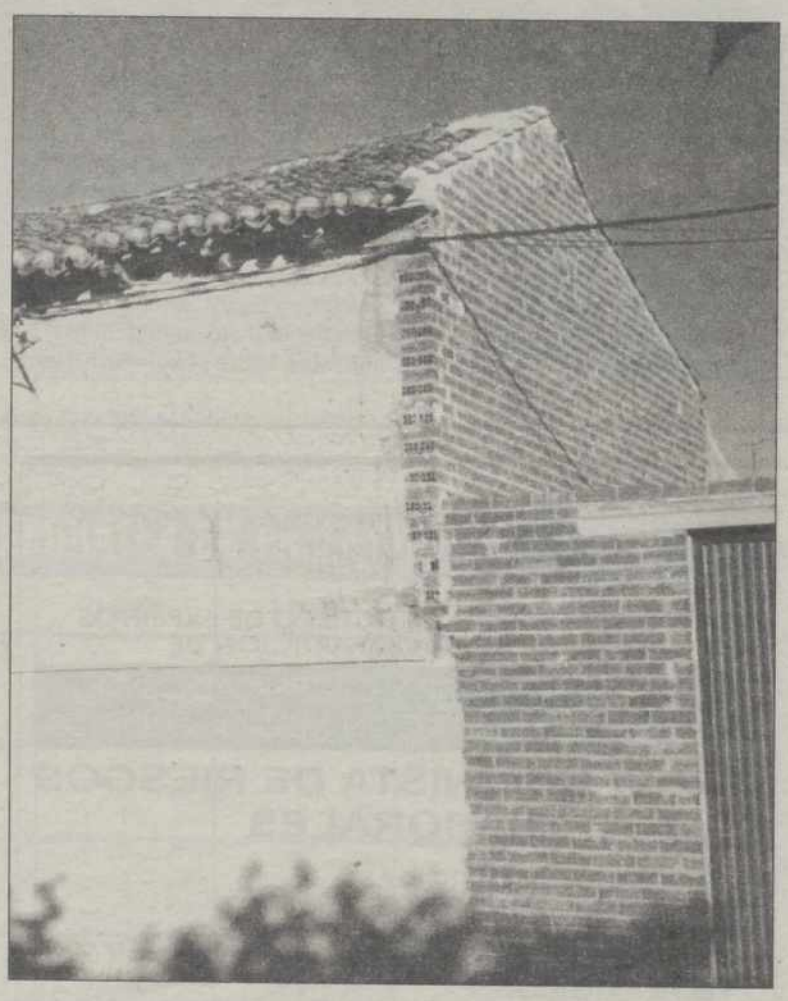

Se pondrá en valor las cualidades ambientales urbanas

Objetivos y obras

Este programa piloto de la Diputación tiene como principales objetivos mejorar el aspecto y calidad de los espacios públicos de los pueblos a través de la actuación sobre las fachadas de los edificios; y poner en valor las cualidades ambientales urbanas particulares de cada núcleo.

Además, los resultados de esta experiencia de carácter participativo pueden servir para formular actuaciones generalizadas en años sucesivos.

Las obras que comprende el programa: operaciones sencillas de mantenimiento y reparación de fachadas y bordes de solares con gran incidencia sobre la calidad y ornato de los espacios públicos; trullado sobre fábricas de tapial y/o adobe; encalado de fachadas; enfoscado y encalado en paramentos de ladrillo en mal estado al descubierto; pantallas verdes; limpieza y rejuntado de mampostería o cantería.

También propone a los alcaldes la toma de iniciativas para abordar problemas como edificaciones ruinosas o el aparcamiento de máquinas y aperos.

PLAZA DE TOROS DE PALENCIA

EMPRESA: MARTINEZ FLAMARIQUE, S.A.

AVISO: EL MARTES 25 Y MIERCOLES 26 DE AGOSTO SE ABRIRAN LAS TAQUILLAS PARA LOS ABONADOS FIJOS De 10 a 2 (mañana) y de 5 a 8 (tarde).

NOTA: LOS ABONADOS QUE NO RETIREN SUS LOCALIDADES EN ESTAS DOS FECHAS QUEDARAN ANULADAS.

DURANTE LOS DIAS 27 Y 28 DE AGOSTO SE DESPACHARAN LAS LOCALIDADES PARA LOS NUEVOS ABONADOS.

A PARTIR DEL DIA 29 SE VENDERAN LAS ENTRADAS SUELTAS INCLUYENDO LAS DE EL TORONTO TORERO, PARA EVITAR LA AGLOMERACION DE LOS PEQUES EL JUEVES DIA 3.

ABONESE Y BENEFICIESE DEL 10% DE DESCUENTO LLAMANDO A NUESTROS TELEFONOS DE INFORMACION: 979 74 52 57 - 979 70 21 32

M.C.D.2022

TARJETAS VISA CAJA ESPAÑA

Cada día, un premio. Cada mes, un coche.

Ganadores mes de Agosto

VIDEOCAMARA

1171	Julián Adalia Bueno	Valladolid
12705	Braulio Alvarez López	Ponferrada
24239	Margarita Ausín Iñigo	Palencia
35773	Ludivina Bueno Guerra	Saldaña
47307	Felicitas Cardeñoso Torres	Valladolid
58841	Mª Belén Raquel Cuadrado González	Valladolid
70375	Adolfo Esteban Arranz	Cogeces del Monte
81909	América Fernández San Martín	Vigo
93443	Mª Raquel García Capellán	Valladolid
104977	Mª Florentina García Suárez	León
116511	Jose Manuel González Lara	Valladolid
128045	Carlos Hernández Hernández	Valladolid
139579	Dominica Llanes García	Guardo
151113	Luis Antonio Manrique Velasco	Valladolid
162647	Resurrección Martín de la Serna	Valdecañas de Cerrato
174181	Marcelino Manuel Morán Fradejas	Valladolid
185715	Fernando Palacios Alonso	Villamuriel de Cerrato
197249	Julio César Pérez Santos	Trobajo del Camino
208783	Antonio de la Red Peñas	Valladolid
220317	Carlos Rodríguez Merino	Valladolid
231851	Damián Sanz Cordobés	Valladolid
243385	Francisco Javier Soriano Cadenas	Toral de los Guzmanes
254910	Sandra Vázquez Fernández	Bembibre
266444	Manuel Martínez de Prado	Valladolid
277978	Rafael Hernández Martín	Torrejón de Ardoz
289512	Mª Luisa Valbuena Rodríguez	Madrid
301046	Laura Mata Rivera	Valladolid
312580	Josefa María Mancha Villar	Fuenlabrada
324114	Gustavo Ferrero Carbajo	Bretocino
335648	María Cruz Villarroel Modrón	Palencia
347182	Luis Alberto Mateos González	Laguna de Duero

RENAULT LAGUNA RT 2.0

18991 Juan Carlos Antón Pérez (Valladolid)

Línea España 902 365 024

www.cajaespana.es

M.C.D.2022

Del 29 de agosto al 2 de septiembre, 25 artesanos en el Paseo del Salón

La XIX Feria Regional reúne a 14 palentinos, 5 burgaleses, 4 abulenses, un leonés y un soriano

El próximo sábado, día 29 de agosto, será inaugurada en el Paseo del Salón la XIX Feria Regional de Artesanía, una de las citas obligadas de las fiestas patronales de San Antolín. Contará con 25 participantes y permanecerá abierta hasta el 2 de septiembre.

C.C.

La Feria de Artesanía suele congregar cada año a un buen número de visitantes / D.P.

De los veinticinco artesanos que participarán en la edición de 1998, catorce son palentinos de capital y provincia; cinco son de Burgos, cuatro de Avila, uno de León y uno de Soria.

Las especialidades incluidas son las de cuero, flores secas, cerámica, tejidos, restauración de muñecas antiguas, talla de madera, velas, joyería, marroquinería, cestería, macramé, pintura sobre tela, metal y forja, botería, policromía, pasta de papel y encuadernación.

Desde el 29 de agosto al 2 de septiembre los amantes del trabajo artesanal y los curiosos, podrán pasearse por esta feria que se caracteriza por la variedad de materiales, formas y productos y que vuelve a traernos la presencia de viejos conocidos del entorno creativo. Una vez más la feria tiene carácter regional, a pesar de que estos últimos años se había hablado de la posibilidad de darle una mayor entidad reconvirtiéndola en nacional.

25 artesanos

Los artesanos palentinos que participan en esta edición son: María Eugenia Burón González, flor seca (Venta de Baños); Manuel Cenos, cerámica (Paredes de Nava); Teresa Rodríguez, textil (Palencia); Pablo Peláez, escultura y talla en madera (Palencia); Marian Sierra, flor seca y velas (Aguilar de Campoo); Fernando Bermejo, joyería (Palencia); Victorino Hoyos, marroquinería (Paredes de Nava); Marta Morán, cestería (Saldaña); Cristina Herrero Laborda, joyería (Palencia); Angel Antolín, cuero (Palencia); María Rosario González, metal y forja (Ribas de Campos); Santiago Martínez, joyería (Guardo); Margarita González Soto, pasta de papel (Palencia) y Maribel Molina, encuadernación (Palencia).

Con ellos compartirán espacio y visitantes en el Salón de Isabel II Roberto Martínez Valbuena, cuero (León); Julia Delgado Saiz, restauración de muñecas antiguas (Burgos); Nuria Gallego López, cartón piedra (Casavieja, Avila); José María García Frías, maddera de sabina (Soria); Gloria Montes Lecuona y Peter Reis, macramé (Maello, Avila); Antonio Manjón Recio, cuero (Poyales del Hoyo, Avila); Rafael Franco López, pintura sobre tela (Candeleda, Avila); Valentín Domingo Izquierdo, botería (Burgos); María José Elva Samaniego, policromía (Burgos); Belén Valiente Domingo, repujado en cuero (Burgos) y Francisco Javier Alvarez, policromía (Lerma, Burgos).

1.000 metros cuadrados de poesía en plástico en la localidad de Tabanera

Este enorme poema se podrá observar desde los aviones que cruzan este espacio aéreo

La localidad palentina de Tabanera de Cerrato fue ayer protagonista de una novedosa hazaña: 1.000 metros cuadrados de plástico fueron la tinta que compuso una bonita plegaria a la Virgen de los Remedios con el fin de dar un toque de atención a las instituciones y a la sociedad.

JOSE LUCAS SERRANO

Imagen de la enorme plegaria construida ayer por los vecinos de Tabanera de Cerrato / J. A. S.

"Virgen de los Remedios que en Tabanera tienes altar, escucha mi plegaria tú que sabes escuchar: no te dejaron tus hijos, por simple voluntad, el campo se hizo chico para a todos colocar..." Con estos versos comienza la plegaria que se realiza en la localidad palentina de Tabanera de Cerrato a la Virgen de los Remedios dentro de las fiestas del pueblo.

Sin embargo, este año hay una gran novedad, ya que las palabras que componen la plegaria están hechas con 1.000 metros cuadrados de plástico negro y dispuestas en un campo de las afueras del municipio.

El padre de esta idea es el vecino de Tabanera Miguel Angel Cuesta, quien destacó la colaboración de los vecinos, principalmente jóvenes, del pueblo a la hora de realizar los distintos trabajos necesarios para que esta iniciativa llegara a buen fin. "Lo importante es la predisposición y la unión que ha mostrado la gente del pueblo, ya que se viene trabajando en el recorte de las letras desde el viernes y hoy es el día en el que se disponen en este campo", resaltó Cuesta.

Y es que las peticiones de este pueblo, según el padre de esta iniciativa, son la de solucionar los problemas del pueblo y de la sociedad. Por lo que respecta a Tabanera, sus habitantes han querido llamar la atención de las administraciones públicas sobre el mal estado de la ermita de la Virgen de los Remedios, que data del año 1546, y cuyo deterioro puede causar que en dos o tres años el único vestigio cultural del pueblo se derrumbe.

Miguel Angel Cuesta también quiso que esta obra tuviera unas repercusiones nacionales. "Mi idea es conseguir ir concienciando a los padres españoles para que compongan una poesía por Navidad a sus hijos y así se olviden por un momento del resto de los problemas cotidianos", comentó Cuesta.

Fotografías de Sánchez Fontaneda en el aguilarense Palacio de Villalobos

REDACCION

Después de recalar en Guardo del 15 al 30 de julio y en Cervera de Pisuerga del 4 al 17 de agosto, el miércoles 26 llegará al Palacio de Villalobos de Aguilar de Campoo la exposición "Miradas" del fotógrafo Jorge Sánchez Fontaneda (Madrid, 1956).

Reúne veintiocho obras en color, en su mayoría retratos, rostros de personajes conocidos e importantes de la cultura y la sociedad españolas: Antonio Gala, José Hierro, Joaquín Ruiz-Giménez, Antonio López, Gloria Fuertes, Luis García Berlanga, Agustín Ibarrola, Mario Benedetti, Marcelino Camacho, Ana María Matute y Ramón Tamames.

Junto a ellos están los retratos de otros más cercanos aún al sentir de los palentinos: el tallador Abel Gómez, el pintor Jesús Meneses, el escultor Ursicino Martínez, el músico Claudio Prieto, el dibujante Maximino Rodríguez, la fotógrafa Piedad Isla y el ceramista Teo Calvo.

En el Palacio de Villalobos (Caja España) la exposición permanecerá hasta el 13 de septiembre y podrá visitarse de 19,30 a 21,30 los laborables y de 12 a 14 los festivos.

M.C.D.2022

PLAZA DE TOROS DE

PALENCIA

Empresa: MARTINEZ FLAMARIQUE, S.A.

Con motivo de la FERIA Y FIESTAS de San Antolín 1998

Con superior permiso de la Autoridad y si el tiempo no lo impide, se celebrarán

5 MAGNIFICOS FESTEJOS TAURINOS, 5 4 Corridas de Toros DE ABONO

y 1 Espectáculo Cómico-Taurino-Musical (Fuera de Abono)

MIERCOLES 2 SEPTIEMBRE

GRANDIOSA CORRIDA DE TOROS

SE LIDIARAN 6 SOBERBIOS TOROS, 6 DE LA GANADERIA DE D. SANTIAGO DOMECQ BOHORQUEZ

DIVISA: Azul y blanca. SEÑAL: Brincada en ambas orejas. De JEREZ DE LA FRONTERA (Cádiz) PARA

JOSE ORTEGA CANO
DAVID LUGUILLANO
MANUEL DIAZ
"EL CORDOBES"

VIERNES 4 SEPTIEMBRE

MONUMENTAL CORRIDA DE TOROS

SE LIDIARAN 6 EXTRAORDINARIOS TOROS, 6 DE LA GANADERIA DE ZALDUENDO

DIVISA: Encarnada y azul. SEÑAL: Punta de lanza. De CACERES PARA

JOSE MIGUEL ARROYO **"JOSELITO"**
ROBERTO ANTOLIN **"EL MILLONARIO"**
FRANCISCO **RIVERA ORDONEZ**

SABADO 5 SEPTIEMBRE

COLOSAL CORRIDA DE TOROS

SE LIDIARAN 6 MAGNIFICOS TOROS, 6 DE LA GANADERIA DE Dª. Mª. LORETO CHARRO SANTOS

DIVISA: Azul, blanca y encarnada. SEÑAL: Orejisana. De NARROS DE MATALAYEGUA (Salamanca) PARA

VICENTE BARRERA
MORANTE DE LA PUEBLA
EUGENIO DE MORA

DOMINGO 6 SEPTIEMBRE

SOBERBIA CORRIDA DE TOROS

SE LIDIARAN 6 BRAVOS TOROS, 6 DE LA GANADERIA DE D. PEDRO Y Dª. VERÓNICA GUTIERREZ LORENZO

DIVISA: Blanca, grana y amarilla. SEÑAL: Muesca por debajo en las dos orejas. De SAN PELAYO DE GUAREÑA (Salamanca) PARA

MIGUEL BAEZ **"LITRI"**
ENRIQUE PONCE
JOSE TOMAS

ACOMPAÑADOS DE SUS CORRESPONDIENTES CUADRILLAS DE PICADORES Y BANDERILLEROS

JUEVES 3 SEPTIEMBRE

EL MEJOR ESPECTACULO COMICO-TAURINO-MUSICAL DE TODOS LOS TIEMPOS

EL TORONTO TORERO Y SUS ENANITOS FORCADOS

TODOS LOS FESTEJOS COMENZARAN A LAS 6 DE LA TARDE

VENTA DE LOCALIDADES.- ANTIGUOS ABONADOS: Días 25 y 26 de Agosto. **NUEVOS ABONADOS:** Días 27 y 28 de Agosto. **ENTRADAS SUELTAS:** A partir del día 29 de Agosto. En horario de 10 a 2 por la mañana y de 5 a 8 por la tarde. Teléfono de Taquillas: 979 74 52 57 y 979 70 21 32. **LOS ABONADOS SE BENEFICIARAN DEL 10% DE DESCUENTO.**

NOTAS: Los antiguos abonos que no sean renovados durante los días 25 y 26 quedarán anulados. Localidades con precios especiales para jubilados.: Tendido 3 de Sol, filas 19 a 23 y Tendido 6 de Sombra, Filas 19 a 23. Se pone en conocimiento del público en general, que los últimos números del Tendido 1 y primeros números del Tendido 6, a pesar de figurar como Sombra, puede dar el sol durante un corto espacio de tiempo, no admitiéndose reclamaciones a este respecto. Las puertas de la Plaza se abrirán una hora antes. Se observará con todo rigor cuánto preceptúa el actual Reglamento Taurino.

EL DIARIO PALENTINO
Desde 1.881
SU PERIODICO

GRAFICAS ROCA, S.L. • TELFS.: (956) 67 72 56 - 67 74 03 • LOS BARRIOS (Cádiz)

M.C.D.2022

TARDE DE TOROS

La recta final de la temporada taurina anuncia la llegada de San Antolín

Siguen proliferando los festejos en los últimos días del mes de agosto

Cuando la temporada taurina está llegando a su último tercio, después de consumir un frenético mes de agosto, los aficionados palentinos comienzan a saborear o que será la Feria de San Antolín.

MANOLO ILLANA

Oye, me decía el otro día un buen amigo, que se acaba el mes de agosto y, como si la cosa no tuviera importancia, con él se va parte de la temporada. Es cierto, asentí. Porque los días transcurren a una velocidad de vértigo.

Después de que la inauguración de la nueva plaza de San Sebastián centrara la atención del mundo del toro -con un gran éxito-, la historia trajo la Feria de Bilbao, que hoy baja el telón en el coso de Vista Alegre con la actuación de Luis Francisco Esplá, José Ignacio Ramos y Antonio Ferrera, que lidiarán toros de la ganadería de Dolores Aguirre, hierro que vuelve a esta plaza después del veto al que ha estado sometida. Aunque si los de Dolores salen como sus hermanos lidiados el pasado San Isidro, será mejor apagar y marcharnos con la música a otra parte.

Es tanta la actividad taurina en lo poco que resta del mes de agosto que por sí sola habla de la importancia del octavo mes del año. Unas ferias finalizan y otras están a punto de comenzar o se encuentran en pleno desarrollo. Es el caso de las de Málaga y Almería, sin olvidarnos, por supuesto, de la cantidad de festejos sueltos de todo tipo y condición que están anunciados por todos los rincones de nuestra geografía.

En esta recta final del mes de agosto merece una mención especial la feria de Linares, más que nada porque en esa plaza de toros resultó cogido mortalmente hace cincuenta años el "monstruo" Manuel Rodríguez "Manolete".

Si el año pasado se celebró por todo lo alto el cincuentenario de la tragedia, con un cartel que anunció toros de Eduardo Miura y en el que estaba incluido Enrique Ponce, en esta ocasión la casa Balañá, empresarios de dicho coso, no ha hecho ningún esfuerzo a la hora de la confección del cartel.

Sin desmerecer en absoluto el nombre de los matadores anunciados, es cierto que la empresa debería haber tenido un detalle más amplio y generoso teniendo en cuenta la plaza y las efemérides. Ese día en Linares se van a lidiar reses de Valdemoro para Sebastián Córdoba, David Gil y Curro Díaz. Por cierto, presten atención al nombre de David Gil pues es muy probable que aparezca anunciado para actuar en una corrida de toros a celebrar en una población de nuestra provincia el próximo día ocho de septiembre.

Y ya que en agosto y en su recta final estamos ocupados en este domingo, bueno será recordar a los lectores de esta sección que en el último fin de semana del mes se celebran los festejos taurinos en la localidad segoviana de Cuéllar. Una feria que, aparte de su propia categoría, viene avalada porque en dicha población tienen lugar durante sus días de fiesta los encierros más típicos y antiguos de todos cuantos se celebran en Castilla y León.

La Feria de Cuéllar, de un tiempo a esta parte, ha ido ganando en prestigio y categoría. En estos momentos el empresario de esta plaza es Gustavo Postigo quien, siguiendo fiel a la tradición y a la fuerza de la costumbre, sigue manteniendo el mismo número de festejos. Es decir, dos corridas de toros, una de rejones, una novillada con picadores y otra popular con entrada gratis, esta última para todos los abonados de la plaza.

El plato fuerte de este año lo constituye la corrida que se celebrará el próximo dos de septiembre, día de San Antolín, en el que, con toros de Luis Algarra, están anunciados Joselito, Enrique Ponce y Francisco Rivera Ordóñez.

Destaca también con luz propia la doble actuación del joven novillero El Juli, un día en corrida mixta acompañando a Pedrito de Portugal y Andrés Sánchez y el otro en una novillada en compañía de López Chaves y Mario Coelho.

Y después de todo ello a centrar toda nuestra atención en la cada vez más cercana feria de San Antolín. La expectación con respecto a la misma va creciendo por momentos. Las taquillas están a punto de abrirse.

LANCES

CESAR RINCON

La mala suerte no le abandona

No se me ocurre otra forma de explicarlo. Es lo mismo que dice el torero. El colombiano no sale de un percance y ya se encuentra de lleno metido en otro. Mala suerte, gafe o alguien que le ha mirado mal. Aparte supersticiones, lo cierto es que Rincón está de nuevo en el lecho del dolor con una fractura de peroné sufrida en la Plaza de Bilbao. Vamos, que lleva una temporada en la que no levanta cabeza. Es posible que no pueda reaparecer hasta la campaña americana.

HERNANDO

Dramática y grave cogida

Por la mente de los espectadores pasó lo peor. Fueron unos momentos de tremenda angustia. Sucedió en la localidad segoviana de Cantalejo el pasado día 17. La tragedia rondó el ruedo de la ciudad de los trillos en el tercer novillo de la tarde, precisamente el que servía para debutar con picadores al hijo del que fuera matador de toros Andrés Hernando. La voltereta fue espectacular y el joven novillero quedó inerte en el suelo. Por unos momentos se temió lo peor.

CABALLERO

Fuera de los carteles de lujo

No hay más que darse una vuelta por los festejos en los que ha tomado parte y en los que está anunciado para comprobar que el manchego Manuel Caballero, en su temporada más redonda, no encuentra la fórmula para acceder a esos lugares de privilegio en los mejores carteles de las ferias. Algo raro y que no acaba de entenderse muy bien. A excepción de Albacete, donde la empresa le ha dado el trato que se merece, en el resto de las ferias no ha sido de la misma manera.

EL JULI

En Valladolid como matador

Fue la sorpresa en el acto de presentación de los carteles de la Feria de Valladolid. "El Juli" está anunciado en la vecina ciudad el día 25 de septiembre junto a Joselito y Enrique Ponce en el cartel estrella del abono vallisoletano. El chaval tomará la alternativa en la plaza de Nimes el día 18 de manos de José Mari Manzanares y Enrique Ponce. A este nuevo fenómeno que viene revolucionando el cotarro desde que irrumpiese en el firmamento taurino como becerrista, le ha llegado la hora de la verdad ante los cuatreños en la plaza.

M.C.D.2022

CUBILLAS DE CERRATO

Fiestas Patronales de San Bartolomé

El alcalde, Eutiquio Gaisán Valle, resume las últimas actividades municipales

Cubillas de Cerrato inicia hoy sus Fiestas Patronales de San Bartolomé, con la tradicional hoguera, la limonada pública y la faria con que el Ayuntamiento obsequia a los vecinos y forasteros, y la verbena popular hasta altas horas de la madrugada.

G.O.A.

La celebración de las Fiestas Patronales son un buen motivo para hablar con el alcalde y que nos haga un resumen de las actividades municipales y las últimas novedades en el equipamiento de servicios del pueblo.

Arreglo de la iglesia

Eutiquio Gaisán Valle, alcalde de Cubillas de Cerrato, nos habla, con mucho entusiasmo y con visible satisfacción, de las últimas obras de restauración y embellecimiento de la iglesia parroquial, un logro conseguido gracias a las gestiones y el empeño puestos por él, como alcalde, y por el párroco, don José del Bosque, con la colaboración generosa de los vecinos y nativos del pueblo.

El señor Gaisán Valle explica que la reparación del templo de Cubillas ha sido una obra de gran envergadura, cuyo coste ronda los cuatro millones de pesetas. Un presupuesto que se ha ido cubriendo con la aportación de 1.400.000 pesetas por parte de la Junta de Castilla y León, otras 600.000 pesetas concedidas por el convenio Diputación-Obispado y las aportaciones de los vecinos e hijos del pueblo, además de las ayudas personales en las mismas obras.

Estas obras de restauración y embellecimiento de la iglesia de Santa María la Mayor de Cubillas de Cerrato han consistido en la reparación del alero oeste del templo y de unos cincuenta metros cuadrados de cubierta, además del repaso de todo el tejadò y el rejuntado de los muros exteriores.

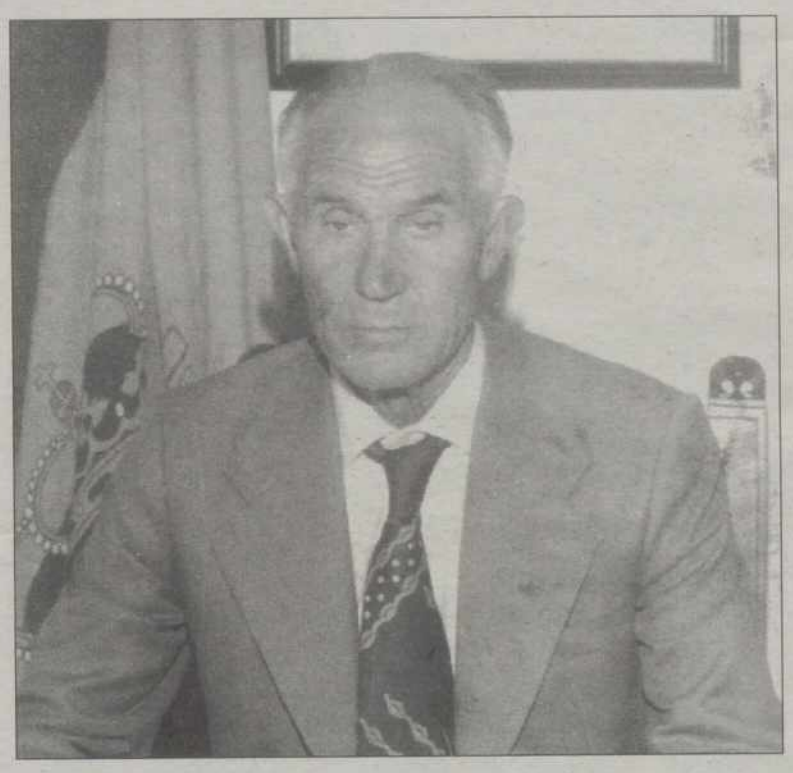

Eutiquio Gaisan Valle, alcalde de Cubillas de Cerrato.

Exteriormente, también se ha empedrado de una forma muy estética la entrada a la iglesia desde el atrio y se ha pavimentado parte del soportal con piedra de los páramos del Cerrato.

En el interior, esta acción restauradora se ha centrado en la limpieza de los yesos de los arcos centrales, el rejuntado de las piedras de la cubierta, la limpieza de goteras y pintado de las bóvedas, el embellecimiento del piso con la limpieza de la tarima y otros varios detalles.

En suma, una excelente restauración, adecentamiento y embellecimiento de este gran templo de Cubillas, que en su interior presenta un aspecto monumental y guarda importantes obras de arte.

Eutiquio Gaisán se muestra orgulloso de esta obra y sabe que los vecinos y nativos del pueblo también se han llevado una grata sorpresa. Ellos han contribuido con entusiasmo y entre todos han conseguido que este templo, raíz más visible de la historia del pueblo, se conserve artístico y acogedor.

Nuevo abastecimiento de aguas

Eutiquio Gaisán, que lleva ya muchos años al frente de la alcaldía de Cubillas, sigue hablando con mucho entusiasmo de otras obras y proyectos para su pueblo.

Entre ellos destaca la nueva traída de aguas para diez municipios del Cerrato, un proyecto costeado con quinientos millones por la Junta de Castilla y León y en el que los Ayuntamientos sólo tendrán que facilitar los terrenos para las obras de canalización hasta los pueblos.

Esta mejora del abastecimiento no va a suponer para Cubillas ninguna reparación de la red, que se encuentra en buenas condiciones.

La traída de aguas se hará desde Tariego, con captación en el río Pisuerga y ello supondrá una gran mejora en la calidad y garantía del suministro.

Esta mejora también llena de satisfacción a los habitantes del pueblo, que, en el actual suministro, encontraban menor calidad en las aguas, afloradas desde una perforación de varios cientos de metros de profundidad.

Otras obras y proyectos

También destaca el alcalde la próxima terminación de la vivienda adjunta al teleclub, con un presupuesto de cuatro millones, aportados por la Diputación y el Ayuntamiento.

Con esta obra se completa un proyecto interesante de servicio al pueblo y se termina la reestructuración de las antiguas escuelas, enmarcadas además en un amplio parque y en la zona deportiva.

Otro proyecto inmediato es el arreglo general de los caminos del término municipal de Cubillas de Cerrato.

Para esta también importante mejora de servicios, la Diputación Provincial aportará una subvención de quinientas mil pesetas, a las que se unirán las aportaciones del propio Ayuntamiento y de la antigua Hermandad o Cámara Agraria.

Finalmente, Gaisán Valle anuncia como proyecto a más largo plazo la mejora y ampliación de la instalación eléctrica pública del pueblo.

En sus declaraciones, Eutiquio Gaisán ha tenido entusiastas elogios para el presidente de la Diputación, señor Mañueco, por su interés y asistencia a las necesidades no sólo de los grandes sino también de los pequeños municipios, a los que siempre está dispuesto a ayudar en sus posibilidades.

Finalmente, con el saludo del Programa de Fiestas, Gaisán Valle agradece todas las colaboraciones y brinda por la cordialidad y el esfuerzo por ofrecer logros nuevos y proponer metas más altas para el pueblo.

Obras del empedrado de la entrada de la iglesia de Cubillas de Cerrato

Un detalle de las obras

Programa de Festejos

REDACCION

Hoy, domingo, 23 de agosto, se inicia el Programa de Festejos de las Fiestas Patronales de San Bartolomé en Cubillas de Cerrato.

Un amplio y variado programa, confeccionado por la Comisión de Festejos del Ayuntamiento, en el que se incluyen, además de los tradicionales actos de carácter religioso, las habituales verbenas, los juegos infantiles y diversas competiciones deportivas y de juegos de mesa.

Su detalle es el siguiente:

Domingo, 23

A las 22,00 h., Campeonato de Brisca.

A las 23,30, Pregón de inauguración de Fiestas por don José Antonio Rubio Mielgo, doctor en Medicina.

De 23,30 a 3,30, Verbena a cargo del grupo "Trébol", con la tradicional hoguera, la limonada y la faria del Ayuntamiento.

Lunes, 24

A las 12,00, Recepción de autoridades en el Ayuntamiento.

A las 12,15, Inauguración de la restauración de la iglesia parroquial.

A las 12,30, Santa Misa concelebrada y procesión por el pueblo en honor de San Bartolomé, acompañados del grupo de danzas "Santiago".

A las 14,00, Tradicional refresco ofrecido por el Ayuntamiento.

A las 18,30, Juegos Infantiles.

De 24,00 a 4,00, Sesión de baile a cargo de la orquesta "Santa Cruz".

Martes, 25

A las 12,30 horas, Misa de Difuntos, por todos los fallecidos del pueblo.

A las 18,30, Juegos Infantiles.

A las 20,00, Final del Campeonato de Futbito.

De 24,00 a 4,00, Sesión de baile a cargo de la orquesta "Manantial"

Miércoles, 26

A las 19, 00 horas, Campeonato de Frontenis en el Frontón Municipal.

A las 20,00, Chocolatada popular.

De 11,00 a 3,00, Verbena final de Fiestas, con la actuación de la orquesta Manantial.

Durante el transcurso de esta última verbena, se entregarán los premios y trofeos a los ganadores de las distintas competiciones deportivas y de juegos de mesa celebrados durantes las Fiestas.

En la elaboración de este Programa de Festejos han colaborado con el Ayuntamiento de Cubillas de Cerrato la Diputación Provincial de Palencia y la la Delegación Territorial de la Junta de Castilla y León.

M.C.D.2022

AMAYUELAS DE ARRIBA

Fiestas Patronales de Santa Lucía

Con un variado programa de actos recreativos, concursos y verbenas

Amayuelas de Arriba está celebrando sus Fiestas Patronales de Santa Lucía, con un amplio y variado programa de festejos, que comprenden actos religiosos, deportivos, recreativos y de convivencia entre los vecinos del pueblo y los veraneantes.

REDACCION

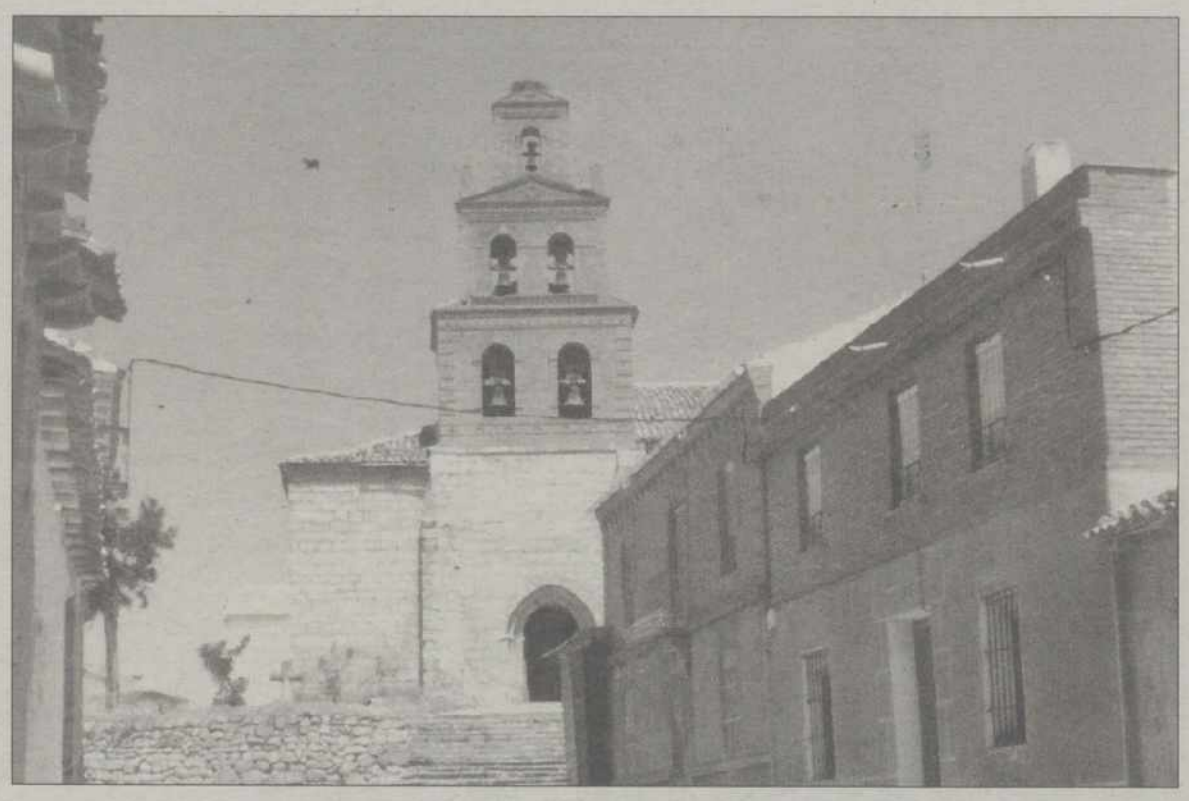

Amayuelas de Arriba celebra estos días sus Fiestas Patronales de Santa Lucía / ARCHIVO

Las Fiestas de Santa Lucía en Amayuelas de Arriba comenzaron el pasado viernes con un concurso de disfraces, una verbena popular y la tradicional hoguera de la Santa Patrona. Siguieron el sábado con una gran programación.

El resto del Programa del Fiestas es el siguiente:

Domingo, 23

A las 13,30 horas: Santa misa.
17,00: Juegos infantiles.
18,00: Chana.
19,00: Bolos femeninos.
19,30: Monterilla.
21,00: Concurso de postres.
22,00: Sesión de baile, para todas las edades, amenizada por la orquesta "Manantial".
02,00: Gran chocolatada.

Lunes, 24

A las 19,00 horas: Concurso de rana.
20,00: Tanguilla.
22,00: Sesión de baile.

Saludo del alcalde

Queridos vecinos de Amayuelas de Arriba, un año más quiero felicitaros en estas fiestas en honor a Santa Lucía.
Mi ilusión es que todos aportáramos nuestro granito de arena, para que de esta manera sean unas fiestas sencillas pero alegres.
Y a todos los forasteros les aseguro que serán muy bien recibidos.
Os deseo de corazón:
¡Felices Fiestas!

El alcalde

CONGOSTO DE VALDAVIA

Gran animación en las Fiestas de Nuestra Señora

Se inauguró la remodelación de la Plaza del Ayuntamiento y una artística fuente

A nuestro regreso después de una obligada e inoportuna ausencia por enfermedad de un familiar, nos hemos encontrado con unas Fiestas Patronales en Congosto, muy animadas y con gran afluencia de público, claro que el ambiente se lo merecía.

M. BRAGA VILLA

Congosto de Valdavia celebró animadamente sus Fiestas

Pues aparte del tiempo, que ha sido extraordinario, las orquestas contratadas eran de primera clase, también se estrenaba la bonita Plaza del Ayuntamiento de la localidad, que había sido levantada toda ella y construída de nuevo a base de una muy bonita baldosa de diferentes colores y muy moderna, y una artística fuente en la misma Plaza que hace que haya pegado un gran cambiazo que ha llamado la atención a propios y extraños. Como siempre, es fácil que no se haya hecho a gusto de todos, pero hay que reconocer que se trata de una gran y bonita obra y, según informes, creo que al pueblo le ha costado muy poco dinero, se ve claramente que tienen una gran Corporación y un alcalde a la cabeza que sabe lo que quiere y por dónde anda. Nosotros, por lo que hemos visto, lo mismo en la obra que en las Fiestas, no nos queda más remedio que felicitarle.

También el pasado día 14, se ha celebrado, en Baños de la Peña, la gran Fiesta del Torrezno, nosotros no hemos estado allá, por las razones antes expuestas, pero según informes de algunos amigos ha estado, como siempre, fenomenal.

Durante nuestra ausencia, se han celebrado las Fiestas Patronales de Renedo, Ayuela, La Puebla y Buenavista y este año no han aparecido por nuestro Diario. Como podrán apreciar nuestros lectores de La Valdavia, no ha sido por abandono, ha sido por fuerza mayor y de verdad lo sentimos.

También durante esta ausencia ha fallecido Manuel Cuenca Olmedo y así como hemos sentido su muerte, también sentimos no haber estado presente en los actos religiosos y de sepelio. Enviamos a sus hijos y familiares nuestro sentido respeto y nuestro mensaje de condolencia.

AGUILAR DE CAMPOO

Actividades del Hogar del Pensionista durante el verano

CORRESPONSAL

En este veraniego mes de agosto los grupos de coro y danza del Hogar han sido los más activos, actuando en múltiples ocasiones fuera de la villa yéndose incluso a Matamorosa (Cantabria) donde han amenizado una boda. También han actuado en la localidad el día de Santa Marta en el asilo.

Todas las actuaciones de ambos grupos han estado dirigidas por M.ª Laly Serna, la monitora habitual.

Otras actividades del Hogar

Hemos ido de excursión a la playa. En varias ocasiones a Santander, Noja y Laredo... Pasando unas horas en la playa, disfrutando del buen tiempo y del buen viaje.

También en nuestro pueblo, en el Hogar, hemos disfrutado este verano de varias exposiciones. También en otras salas de la localidad hemos podido contemplar diversas manifestaciones artísticas.

Exposición de Pepín

En nuestra sala de "El Desván", hemos contemplado, del 31 de julio al 14 de agosto, la obra y la gracia de D. José María Alonso, más conocido por Pepín y vecino de Aguilar, que nos deleitó con sus tallas en madera y óleos de distinto estilo. Su obra ha sido muy visitada, por la gran afluencia de forasteros que han pasado este verano por Aguilar.

Este gran artista ha preferido la sala de "El Desván" para exponer su obra porque también es socio del Hogar y quiere colaborar con él. También se ha brindado a participar en nuestro boletín informativo de forma habitual.

Pepín tiene su estudio-taller en la calle Alférez Provisional.

El título de la exposición de Pepín era "Quisicosas" y era una representación de sus últimas obras.

Pepín ha realizado varias exposiciones en salas especializadas del País Vasco, entre ellas en la de la Diputación Guipuzcoana.

Pepín es un autor autodidacta, que desde hace 8 años trabaja en esta disciplina de forma continuada, alternando esta afición con otras muy diferentes.

La obra de esta artista aguilarense ha sido muy bien considerada por críticos, técnicos y profesionales de diversos lugares.

Pepín tiene varias ofertas para exponer en el País Vasco, la última del Kursaal Congres de San Sebastián.

Algunas de las obras de Pepín son una recreación simbólica e irónica de reflexiones relacionadas con acontecimientos sociales y políticos de la nación.

M.C.D.2022

SALDAÑA

Hoy, bajada de la Virgen de su Santuario

Un preludio religioso de preparación para las Fiestas del Valle

Con la bajada de la imagen de la Virgen desde la Ermita hasta Saldaña, comienzan los actos religiosos en honor a la Patrona de la villa. Este primer acto religioso, preludio de las Fiestas, tiene lugar hoy domingo, a las 19 horas de la tarde.

INES QUIJANO CALVO / SALDAÑA

Santuario de la Virgen del Valle, Patrona de Saldaña / ARCHIVO

Hoy domingo tendrá lugar la bajada de la Virgen del Valle desde sus Santuario hasta la localidad de Saldaña. Un acto religioso que dará paso y será el inicio de las restantes actuaciones que se desarrollarán durante las fiestas.

Este año la fecha coincide con el domingo 23 de agosto, aunque el día varía de un año a otro. Siempre es un domingo pero esa pequeña alteración en el número de día, depende siempre del inicio de la novena.

Alrededor de las 19 horas la Virgen sale de la Ermita del Valle. Hasta el lugar se desplazarán cientos de personas de Saldaña y toda la comarca para acompañar a la Patrona hasta la localidad en la que estará hasta el día 7 de septiembre.

Como todo el mundo sabe la devoción por la Virgen del Valle en esta zona es inmensa, por lo que a este acto acudirán un buen número de personas. Además, a ese gentío hay que añadir la participación de los danzantes, una tradición muy antigua en esta zona.

Ellos con sus bailes de paloteo y castañuelas amenizarán y recibirán a la Virgen del Valle a la entrada del pueblo, danzando así durante todo el camino que hay hasta la iglesia de San Miguel, que es donde la Patrona estará cobijada durante los siguientes días.

Si miramos años atrás, en la historia, para conocer cuando se empezó a realizar esta procesión, hallamos que precisar con exactitud a qué época se remonta, es muy difícil. Ya en 1898 (hace ahora 100 años) se trasladaba a la Virgen desde el Santuario a Saldaña, pero era de otra manera. Entonces era a petición de un grupo de señoras del pueblo, quienes se encargaban además de pagar todas las misas y todos los rosarios que se hiciesen. Por su parte, el Ayuntamiento también aportaba una cantidad inicial. Por lo que precisar la antigüedad de este hecho es muy complicado, aunque la tradición es grandiosa.

La novena

La novena en honor de la Virgen del Valle comienza el día 29 de agosto y finaliza el día 6 de septiembre. Durante esos nuevos días todos los saldañeses y vecinos de la comarca acuden a orar ante la Patrona mostrando así su gran devoción hacia ella.

Son, como el propio nombre indica, nueve días antes del día grande de las Fiestas del Valle en Saladaña.

Inaugurado un Centro Geriátrico privado

Cuenta con 48 plazas, en dos plantas, en un edificio de 2.500 metros cuadrados

El pasado jueves, 20 de agosto, tuvo lugar la inauguración del Centro Geriátrico privado "María de las Mercedes" en la localidad de Saldaña. A dicho acto, que comenzó alrededor de las 19 horas, acudieron distintas autoridades provinciales, comarcales y locales.

INES QUIJANO CALVO / SALDAÑA

Saldaña cuenta desde ahora con un Centro Geriátrico que albergará a 48 mayores / ARCHIVO

La residencia para ancianos "María de las Mercedes" se inauguró en la tarde del jueves en la localidad de Saldaña. La gerente territorial de Asuntos Sociales, Cristina Tejedor, hizo los honores de cortar la cinta que abría así las puertas de un nuevo centro en el que a partir de ahora se albergará a 48 mayores.

Junto a Cristina Tejedor estuvieron en la apertura del Centro Concepción Brágimo, técnico de Acción Social de la Junta; Antonio Herrerõ, vicepresidente de la Diputación y alcalde de Saldaña y un nutrido grupo de alcaldes de toda la comarca saldañesa.

Una vez realizado el acto oficial de la inauguración se procedió a la celebración de una misa, oficiada en la zona ajardinada del Centro Geriátrico, que estuvo amenizada por un grupo de muchachos que tocaban los acordeones.

A continuación todos los presentes pudieron comprobar y admirar las instalaciones preparadas y acondicionadas para los mayores. El acto de apertura del local finalizó con un vino español que se ofreció a todos los asistentes.

48 plazas para los ancianos

El recién inaugurado Centro para mayores cuenta con 48 plazas, repartidas en 20 habitaciones dobles y 8 sencillas. En las dos plantas con las que cuenta el lugar, se albergará a partir de ahora a 7 personas asistidas crónicas, a 22 válidas y a 19 que requieran algún tipo de apoyo. Según apunta el director y gerente del Centro, el principal motivo por el que se han construido más habitaciones dobles que sencillas se debe a que el acceso de los ancianos es más fácil y a la vez resulta más económico.

El edificio, que está ubicado en el Camino de San Juan, cuenta con 2.500 metros cuadrados de terreno. De los cuales 700 están edificados y el resto, 1.800 son jardines. Una obra que se ha realizado en un año, aproximadamente, teniendo en cuenta que el comienzo tuvo lugar el 18 de julio de 1997.

El Centro Geriátrico cuenta dentro de sus instalaciones con diversos servicios y prestaciones que harán más cómoda la estancia de los mayores. Todo ello cumple y supera las exigencias de la normativa actual. Así los ancianos tienen a su disposición tres salas de estar con televisión, juegos y aparatos de gimnasia, barras laterales de seguridad en todo el edificio, temperatura interna programable, consultorio médico, capilla, etc. Y en cada habitación, un baño, hilo musical, timbre de emergencia y suelos antideslizantes, entre otras cosas; además y según el director, todos los moradores contaran en sus ratos libres con una terapia ocupacional, apropiada para cada uno.

El Centro que estará asistido las 24 horas del día cuenta con una plantilla integrada por doce personas: un director y gerente, una subdirectora, un cocinero especializado, cinco auxiliares, dos enfermeras y dos personas encargadas de la limpieza.

Y si hablamos de precios, según sus responsables, éstos no son elevados, son precios asequibles y tirando a la baja porque las competencias no faltan.

M.C.D.2022

VENTA DE BAÑOS

Las Fiestas de Santa Rosa, toda una tradición

Comenzaron con el pregón y la dedicación de una calle a García Lorca, en su centenario

El olor a churros se ha convertido en realidad, para perfumar el real de la feria; la música ha dejado su melodía para convertirse en estruendo, una especie de impuesto para los oídos más delicados, y las rosas se han visto retratadas en los medios de comunicación.

CORRESPONSAL

Descubrimiento de la placa que da nombre a la calle de García Lorca / OLEA

Andrés Quintanilla, pregonero

Y comenzaron las fiestas de Santa Rosa 1998 con buen pie, como se suele decir.

El pregón

El poeta ventaño, con aromas de internacional, Andrés Quintanilla Buey fue el encargado del pregón festero, que de buena gana hubiéramos trasladado a ustedes en su integridad, pero que como no hay más remedio se lo telegrafiaremos:

Santiago Amón y García Lorca, su infancia venteña y un precioso madrigal dirigido a las rosas, fueron el nervio de su pregón, que más que pregón fue un precioso poema ya que la palabra fue la verdadera protagonista. . . Y aquel que es la palabra habitó entre nosotros. . .

Dijo que había conocido a Santiago Amón, aquí en Venta de Baños, donde pronunció una conferencia sobre El Quijote en una de aquellas semanas cervantinas que organizaba la peña "Mi Rincón". Luego se hicieron amigos.

García Lorca, el granadino que se hizo universal, más por su poesía que por su muerte atroz, le enamoró desde siempre.

Y empezó con sus recuerdos venteños emocionando al auditorio tanto con su palabra cálida, como con los recuerdos que ésta nos trajo a todos.

Y finalmente habló de las rosas de Santa Rosa, que en la época de sus escarceos poéticos en su lejana infancia no eran, ni pensamiento, ni realidad, ni siquiera promesas de nada. Fue muy aplaudido.

Calle de García Lorca

Autoridades y venteños se trasladaron a la calle de García Lorca en su intercesión con la de Victorio Macho, para descubrir la placa conmemorativa, dedicada al centenario del nacimiento del poeta granadino.

De vuelta a la Plaza de la Constitución, se procedió por el ayuntamiento en pleno, presidido por el alcalde Jesús Serrano, a la presentación de las rosas abuelas, hijas y nietas.

Y se desveló un importante secreto, sobretodo para las rosas que representaban a las peñas, con proclamación de la reina de las fiestas roseñas, representante de la peña "Palomo Viudo".

Desfile de peñas

En seguida comienza el desfile de las peñas, previo al célebre "chupinazo" y unas palabras del alcalde.

Y ya con el sol durmiendo la orquesta "La Noche", reina en los bailes de la verbena, con la gente con ganas de divertirse.

MENESES DE CAMPOS

Los nombres de los vecinos quedarán grabados en las trompetas del órgano

Las colaboraciones de la Diputación han hecho posible la recuperación del instrumento

Los nombres de los 48 vecinos de Meneses de Campos que han colaborado económicamente en la restauración del órgano de la Iglesia Parroquial de Nuestra Señora del Tovar quedarán grabados en las diferentes trompetas del instrumento a finales de agosto.

LUIS CABAÑES

Las tareas de restauración del órgano de Meneses de Campos, ubicado en la Iglesia Parroquial de Nuestra Señora del Tovar, se encuentran ya muy avanzadas, habiéndose superado con gran éxito las principales labores.

Esta buena noticia para todos sus vecinos y para los amantes de este tipo de instrumentos se verá refrendada por la grabación de cada uno de los 48 vecinos que han aportado sus colaboraciones económicas para financiar estas actuaciones.

"La respuesta de los vecinos ha sido especialmente buena. Todos se han volcado con un instrumento que consideran suyo y del que están muy orgullosos. Era una pena tenerlo en un estado tan deteriorado y creo que la iniciativa de potenciar su restauración ha sido muy positiva", manifestaron los miembros de la Asociación Cultural Amigos del Organo de Meneses de Campos, colectivo creado para luchar por la salvación de este instrumento de gran valor.

Sin embargo, las generosas colaboraciones económicas de los vecinos y las familias de la localidad no hubieran podido salvar por sí solas este extraordinario instrumento. Por este motivo, el patrocinio de la Diputación Provincial de Palencia, con su presidente Jesús Mañueco a la cabeza, ha sido fundamental para llevar a buen término las actuaciones de restauración.

"Las colaboraciones de la Diputación Provincial han alcanzado los cuatro millones de pesetas. Estamos plenamente agradecidos a sus responsables porque han tenido la sensibilidad suficiente para atender nuestras reclamaciones y nuestras necesidades", confirmaron desde la Asociación Cultural de Amigos del Organo de Meneses de Campos. Además, las obras de restauración también han contado con el apoyo de Iberdrola, de la Junta Parroquial y de la entidad bancaria La Caixa, lo que tendrá que sumarse a los compromisos adquiridos por Caja Duero y Caja España.

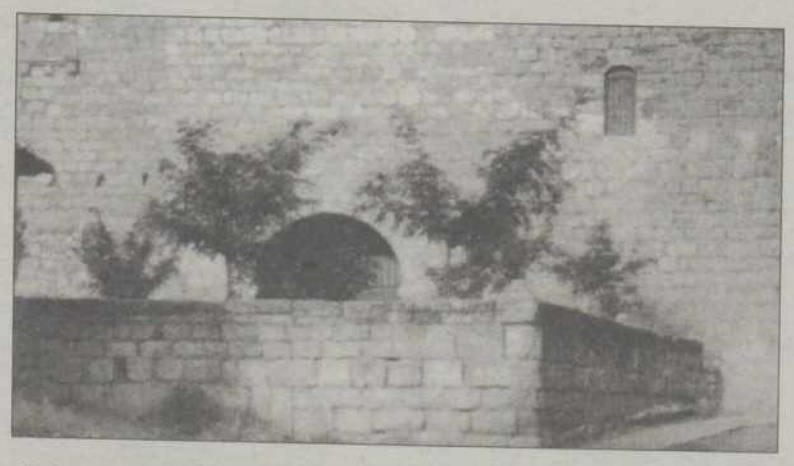

Atrio y portada de la iglesia de Meneses de Campos / D.P.

El órgano de Meneses de Campos fue construido a principios del siglo XVIII y está considerado como el más antiguo de los construidos en Tierra de Campos.

Exito del concierto de clave

El concierto de clave que tuvo lugar el pasado día siete de agosto en la Iglesia Parroquial de Nuestra Señora del Tovar de Meneses de Campos fue todo un éxito de público y musical. Aprovechando el paréntesis de los conciertos de órgano ibérico organizados por la Diputación Provincial de Palencia, el organista francés Bruno Forst interpretó piezas de música española, francesam inglesa e italiana de los siglos XVII y XVIII, en una réplica de un clave florentino del siglo XVII construido por él mismo. Su repertorio estuvo formado por las piezas Danzas del Renacimiento (anónimo); Variaciones sobre "La mónica" (Girolamo Frescobaldi); Gaillarde "Prinz of Denmark" (Samuel Scheidt); Balleto del Gra Duca y Cappriccio (Jon Pieter); Favana (Orlando Gibbons); The Queenes Alman (William Byrd); y Jhonson´s Medley (Edward Jhonson).

M.C.D.2022

La Junta prevé un aumento de la producción de leguminosas en grano de 14.241 toneladas

Los cultivos que más crecerán respecto al año pasado serán el guisante y la lenteja

La Junta de Castilla y León prevé que la cosecha de leguminosas en grano de 1998 aumente en 14.241 toneladas respecto al año anterior, al pasar de las 64.300 recogidas en 1997 a las 78.541 previstas para la presente campaña.

EFE/ VALLADOLID

Así lo señaló ayer, en declaraciones, el jefe de Estadística y Estudios de la Consejería de Agricultura, Carlos Trigueros, quien explicó que las lluvias que cayeron en la Comunidad el pasado mes de mayo han sido "trascendentales" tanto para las leguminosas como para la cosecha de cereales.

Este aumento se produce a pesar de que este año se dedicó menos superficie de tierra a este tipo de cultivo, ya que de las 73.798 hectáreas destinadas para las legumbres en 1997, se ha pasado a 71.059 hectáreas, según las estimaciones del Gobierno regional.

Las variedades de leguminosas que se producen en Castilla y León son guisantes secos, garbanzos, judías y habas secas, lentejas, altramuces, veza y yeros, añadió Trigueros, quien explicó que los dos últimos se utilizan como alimento para los animales.

El crecimiento más significativo es el del guisante, cultivo cuya producción más importante se sitúa en Valladolid, y que se espera pase de 16.000 toneladas a 25.000, agregó Trigueros, mientras que las previsiones para la lenteja apuntan a que casi se duplique respecto a la campaña de 1997 y pase de 1.885 a 3.518.

También se prevé un incremento en la producción de la veza, de 22.642 toneladas a 25.148, al igual que la cosecha de judías que aumentará de 9.302 a 10.691, y que los yeros, de 2.152 en 1997 a las 3.024 estimadas para 1998.

La cosecha de garbanzos será similar a la del año pasado con 6.207 toneladas frente a las 6.382 de 1997, al igual que el altramuz, que se cultiva casi exclusivamente en León, y que pasará de 4.549 a 4.548.

Las leguminosas en grano que más se producen en la región son el guisante y la veza.

En general, las provincias más productoras de legumbres son León, donde se estima que haya una producción total de 22.893 toneladas, y Valladolid, con 21.910, y las que menos Segovia, con 544 toneladas, y Soria, con 954.

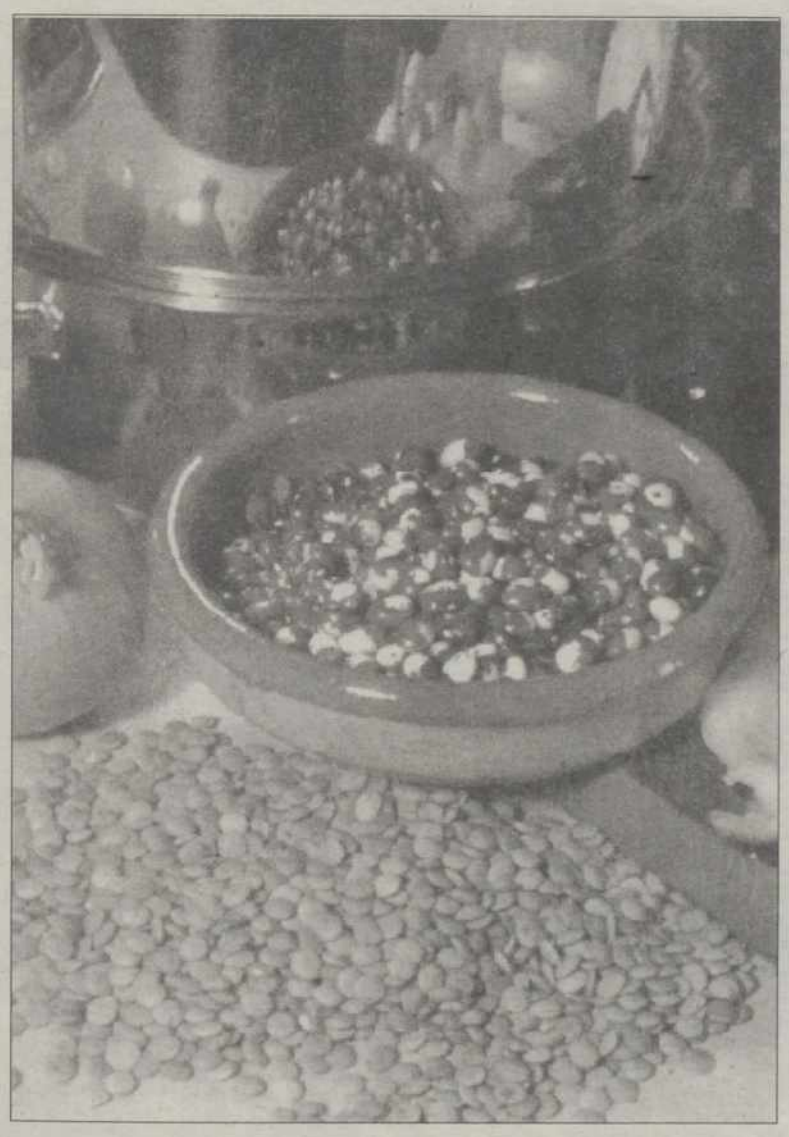

Leguminosas / D.P.

El calor de julio empeoró la cosecha

Las zonas donde existe una mayor tradición en el cultivo de la judía son la comarca del Páramo, en León; El Barco de Avila (Avila) y la Granja (Segovia), mientras que Fuentesaúco, en Zamora, es famosa por sus garbanzos y la comarca de La Armuña, en Salamanca, por sus lentejas, que también se producen de manera importante en el sur de León y norte y centro de Valladolid.

Frente a estas predicciones de la admistración, que auguran un crecimiento importante en la producción de las legumbres en la Comunidad, fuentes de la organización agraria COAG de León aseguraron a Efe que el calor que se vivió durante finales de julio y principios de agosto puede afectar de forma negativa a algún tipo de leguminosas en particular.

Las mismas fuentes precisaron que la climatología ha perjudicado a la alubia que se cultiva en la provincia ya que, según dijeron, el calor hace disminuir el nivel de grasa, lo cual es negativo, y añadieron que en determinadas variedades como la Palmeña Redonda puede haber una reducción del 40 por ciento de la producción.

Las altas temperaturas también están afectando a la judía de El Barco de Avila, subrayaron fuentes de COAG en la provincia abulense, quienes dijeron que este tipo de leguminosa requiere una humedad bastante elevada.

Los castellanoleones eligen el verano para casarse

EFE / VALLADOLID

Los meses de mayo a octubre, y especialmente agosto, son los preferidos por los castellanoleoneses para celebrar sus nupcias, según el Instituto Nacional de Estadística, y el buen tiempo es la principal causa por la que las bodas proliferan durante esta época del año.

Así, de las 11.577 bodas celebradas en Castilla y León en 1996, 9.073 tuvieron lugar en estos meses, una tendencia que se repite cada año.

En 1997, el número de nuevos matrimonios descendió en la comunidad respecto al año anterior, ya que se contrajeron 11.490, 87 menos que durante 1996.

En 1997 hubo 2.135 bodas en León; 2.063 en Valladolid; 1.778 en Salamanca; 1.521 en Burgos; 1.002 en Segovia; 890 en Zamora; 871 en Avila; 803 en Palencia; y 428 en Soria.

Tan sólo en cuatro provincias la tendencia fue al alza, ya que Avila celebró 19 bodas más que en 1996; Soria 18, y Salamanca y Segovia 12, mientras que en el resto la cifra disminuyó, sobre todo en Valladolid, con 89 bodas menos, seguida de Palencia, con 22 menos, León 17; Burgos 10 y Zamora 5.

En proporción con el número de habitantes registrados en el padrón municipal de mayo del 1996, Segovia fue la provincia que contó con más ceremonias nupciales de la comunidad durante los dos años pasados, seguida de Avila y Salamanca, mientras que en 1997 Valladolid se situó en el último lugar de la región en cuanto a la inscripción de nuevas parejas legales.

Durante los años noventa y en cifras absolutas, el total de matrimonios en Castilla y León ha experimentado altas y bajas, con un descenso claro entre 1993 y 1995, que se remontó a partir del 1996.

La Unión Europea investiga un exceso de ayudas a proyectos de Salamanca

EFE / SALAMANCA

La Comisión Europea ha descubierto pagos excesivos entre 1990 y 1995 por importe de 329.444 ecus (unos 55 millones de pesetas) a proyectos españoles en el ámbito del turismo que podrían constituir casos de fraude, entre ellos alguno desarrollado en la provincia de Salamanca.

Esta cifra figura en un informe de la Comisión de la UE publicado este verano que confirma la existencia durante el período 1990-95 de irregularidades generalizadas en la gestión de las ayudas europeas al turismo.

El órgano ejecutivo de la UE ha comprobado mediante una auditoria especial que el 15 por 100 de los pagos realizados por Bruselas durante ese período para acciones en favor del turismo (4,8 millones de ecus sobre un total de 31,4 millones) tuvieron un carácter "irregular" y en buena medida fraudulento como consecuencia de la actividad ilícita de algunos de sus funcionarios.

A escala europea, un total de 76 acciones subvencionadas con 2,9 millones de ecus son objeto ya de diligencias penales, o lo van a ser próximamente, según el informe definitivo sobre este asunto que la Comisión ha dirigido en julio al Parlamento Europeo y al Tribunal de Cuentas de la UE.

El informe de la Comisión anuncia que algunas acciones están siendo juzgadas ya en Francia, y que "otras serán comunicadas para su investigación en el marco de los procedimientos existentes o complementarios, a las autoridades judiciales nacionales en Francia, Bélgica, Grecia y, en lo que respecta a un pequeño número de casos, en Italia, España y Luxemburgo".

Tordesillas traslada su Feria de Artesanía al próximo fin de semana

EFE / VALLADOLID

La tradicional Feria de Artesanía de Tordesillas, en la provincia de Valladolid, cambia su fecha de celebración, ya que se desarrollará el próximo fin de semana y no en octubre, como en ediciones anteriores, para no hacerla coincidir con la puesta en escena del Mercado medieval.

En este certamen, que de forma continuada se celebra desde 1994, aunque vió la luz en los años ochenta, participarán unos 25 artesanos procedentes de toda la región, informó ayer a Efe Carlos Jimeno, presidente de la Federación de Organizaciones Artesanas de Castilla y León (FOACAL), con sede en Tordesillas.

Otra de las novedades previstas para este año es el cambio de emplazamiento, desde la Plaza Mayor al Palacio Alto, frente a las Casas del Tratado, donde el 7 de nunio de 1494 los reinos de Portugal y de Castilla firmaron el documento por el que se repartieron las áreas de influencia del Nuevo Mundo.

M.C.D.2022

Los 'cachorros' de ETA causan dos heridos graves y 14 leves en Bilbao

El ataque de un centenar de encapuchados al Ayuntamiento se saldó con dos detenidos

SPC / MADRID

Los *cachorros* de ETA impidieron un año más que la Semana Grande de Bilbao se desarrollara en paz al lanzar un fuerte ataque contra el Ayuntamiento de la capital vizcaína en el que resultaron heridas 16 personas, dos de ellas graves. Después de varios días de fiesta en tranquilidad, la plaza de Ernesto Erkoreka, en pleno centro de la capital vizcaína, fue el escenario de un ataque con *cócteles molotov* de un grupo de radicales encapuchados en la madrugada del pasado sábado.

El incidente, que tuvo que ser disuelto por la Policía Autónoma vasca, se saldó con la detención de un joven. Sobre la una de la madrugada, casi un centenar de encapuchados lanzaron preparados explosivos contra el edificio del Ayuntamiento de Bilbao. Uno de los *cócteles molotov* se estrelló junto a unas motocicletas estacionadas en la calle, causando el incendio de al menos 11 de ellas, lo que obligó a los bomberos a intervenir posteriormente para sofocar el incendio.

En el lugar, la Ertzaintza tenía establecido un dispositivo de vigilancia y, al percatarse de los incidentes, inició el enfrentamiento con los violentos. Para llevar a cabo la acción, los policías tuvieron que utilizar material antidisturbios. Incluso uno de los agentes, de paisano como el resto, se vio obligado a realizar varios disparos al aire para disolver a algunos de los encapuchados, que peleaban con un hombre que les había recriminado su actitud violenta, junto a algunos otros testigos que se encontraban en la plaza de Ernesto Erkoreka.

Como consecuencia de la actuación policial, que se prolongó durante media hora, se detuvo a un joven de 19 años de edad, D. U. R., vecino de la capital vasca, acusado de un presunto delito de desórdenes públicos. Más tarde fue detenida en el hospital la joven de 16 años N. M. S., que fue uno de los heridos graves al estallarle un *cóctel molotov* que iba a arrojar. La Ertzaintza no descarta llevar a cabo nuevas detenciones relacionadas con el caso. Los incidentes terminaron con un balance de 16 heridos, cinco de ellos ertzainas. En el Hospital de Cruces ingresaron las dos personas que sufrieron heridas graves: J. A. L., de 52 años, con un traumatismo ocular; y la joven de 16 años N. M. S., con quemaduras de segundo y tercer grado. Por otra parte, en el Hospital de Basurto de la capital vizcaína fueron atendidas de diversas heridas y contusiones diez personas, una de ellas ertzaina, mientras que otros cuatro agentes fueron recibidos en la Mutua con contusiones sin gravedad. Estos 14 heridos fueron dados de alta durante la madrugada. Las reacciones políticas por estos incidentes producidos en plena Semana Grande de la localidad bilbaína no se hicieron esperar. Desde diferentes formaciones se condenaron las acciones violentas y se felicitó a los ciudadanos y ertzainas presentes en la zona por su actuación.

Un momento de los incidentes provocados por radicales / EFE

La portavoz del PP en el Ayuntamiento de Bilbao, Ascensión Pastor, rechazó los incidentes y se preguntó "cuánto tardará HB en condenar estos actos de violencia que empañan nuestras fiestas". A través de un comunicado, Pastor subrayó que los concejales del PP, "como el resto de los ciudadanos de Bilbao, deseábamos una Aste Nagusia en paz y sin incidentes de este tipo, pero la minoría radical ha querido, una vez más, introducir la violencia en lo que debiera ser una semana de fiestas y de buen entendimiento entre todos los que vivimos aquí".

La dirigente del PSE-EE Rosa Díez condenó los incidentes ocurridos ayer de madrugada en las fiestas de Bilbao y apuntó que con estos altercados los violentos "siguen queriendo demostrar que en la calle mandan ellos". Díez opinó que los incidentes de la madrugada de ayer, son "un signo más de los que se están moviendo en este mundo. Una cosa son las palabras, pero los hechos, como los incidentes ocurridos en Bilbao, ponen las cosas en su sitio: los violentos siguen queriendo demostrar que son fuertes y que en la calle mandan ellos".

El vicesecretario general de EA, Rafa Larreina, calificó de "inadmisibles" los incidentes de Bilbao, puesto que "no contribuyen a nada en la pacificación del País Vasco". Además, Rafael Larreina aseguró que a los incidentes "no se les puede dar ni tan siquiera una explicación política".

Populares y socialistas dudan de las palabras de Atutxa

Tanto el PP como el PSOE pusieron en duda ayer las declaraciones del consejero de Interior del Gobierno vasco, Juan María Atutxa, en las que sugería que ésta estaba preparando una tregua. Los populares calificaron las palabras del consejero de "contradictorias". El secretario general del PP vasco, Carmelo Barrio, aseguró que no se ha producido ningún indicio que permita albergar esperanzas con respecto a HB y ETA porque "la estrategia sigue siendo la misma, que es la de seguir generando terror y violencia en las calles del País Vasco". "El PNV se deja complicar con facilidad por HB. Es como una novia que se cree todo de la otra parte, cuando en el mundo monolítico de HB lo tienen todo muy claro y no van a cambiar", sentenció Barrio. En este sentido, también el Partido Socialista de Euskadi, a través de su portavoz adjunta, Rosa Díez, sugería que las declaraciones de Atutxa son "sólo un signo de buena voluntad", "mientras no se demuestre lo contrario". "Lamentablemente –comentó Díez– lo que percibimos los ciudadanos es que siguen actuando los fascistas y que siguen tratando de quitarnos la libertad. Cuando dejen de hacerlo, podremos decir lo contrario". No dio la misma interpretación el presidente de EA, Carlos Garaikoetxea, quien afirmó que "algunos" tienen "miedo" a que realmente haya un cambio en HB y, en general, del nacionalismo vasco, por si significa "una relación de fuerzas muy diferente a la que hay hasta ahora". Sin embargo, en su opinión, lo que permitiría afirmar que ha habido un cambio en la formación abertzale sería que de aquí hasta que se celebren en octubre las elecciones autonómicas en el País Vasco HB demostrara una serie de actitudes que culminaran con "un desmarque claro de la violencia y un respeto a las instituciones vascas". Por otra parte, el Partido Nacionalista Vasco afirmó que los sucesos de ayer en Bilbao eran fruto de "una banda organizada y automarginada de la sociedad". El secretario general de Unión Alavesa, Pablo Mosquera, señaló que los actos de la madrugada del sábado "descalifican" las declaraciones del consejero de Interior del Gobierno vasco sobre el cambio de perfil de HB y la tregua de ETA. Mosquera señaló que esta actitud sólo responde a un "instrumento de la maquinaria electoral".

Iturgaiz quiere hablar con el PSOE

El presidente del PP en el País Vasco, Carlos Iturgaiz, negó ayer la existencia de un acuerdo sobre pacificación entre populares y socialistas aunque abogó por el mantenimiento de un diálogo entre todos los demócratas como "único frente contra el terrorismo". En este sentido, Iturgaiz adelantó que "en el PP vasco lo que tenemos claro es que tenemos que dialogar, hablar y buscar un proyecto común y compartido; hay que buscar un verdadero frente, el único frente de esta tierra es el frente democrático contra el terrorismo, contra la lucha antidemocrática, y por lo tanto el hablar con el PSE-EE o con otras formaciones está dentro de la legitimidad y además es lo que necesitamos y lo que tenemos que hacer los demócratas, hablar más entre nosotros". En opinión del líder de los populares vascos, "la tragedia para los demócratas es que los políticos vascos de diferentes partidos políticos hablamos a través de los medios de comunicación, y ya va siendo hora de que haya una relación entre nosotros directa, hablando unos a otros". "No hay un plan (de pacificación entre el PP y el PSOE) como tal pero lo que sí va a hacer el PP es hablar con quien estime oportuno e intentar buscar proyectos comunes y compartidos, que beneficien a los demócratas en contra de los que quieren la tragedia, que es el binomio HB-ETA". En relación con el futuro de la Mesa de Ajuria Enea, Iturgaiz restó importancia a los "altos y bajos" que, a su juicio, ha sufrido, y apostó por el pacto "porque es precisamente el único foro que hoy existe para poder hablar entre los demócratas para intentar llegar a acuerdos entre nosotros". En este sentido, dijo no entender "la tozudez de algunos partidos políticos de que no quieran convocar el pacto de Ajuria Enea por determinadas rabietas, como el PNV, que dice que sólo sirve la Mesa de Ajuria Enea si se acepta el plan de paz de Ardanza". "Lo que tenemos que ser es todos mucho más coherentes –advirtió–, tener muchísima más serenidad a estas alturas, y no nos podemos supeditar a lo que quiera uno, o a lo que quieran dos". Por otra parte, el responsable del PP vasco manifestó su disconformidad con el plan del lehendakari y recordó que se trata de "un proyecto para beneficiar a los nacionalistas".

M.C.D.2022

Les pilló El tren

Los corredores parados, en la salida, cortando la cinta el alcalde de la capital, Marcelo de Manuel Mortera. Luego volvieron a pararse 85 de los 104 corredores de la ronda palentina, pero debido a un paso a nivel cerrado en Osorno. REPORTAJE GRAFICO DE FERNANDO JIMENEZ

Un paso a nivel cerrado abrió brecha en una escapada de 19 corredores, en la que no estaban los grandes favoritos, Josep Jufré y Aitor Sillóniz

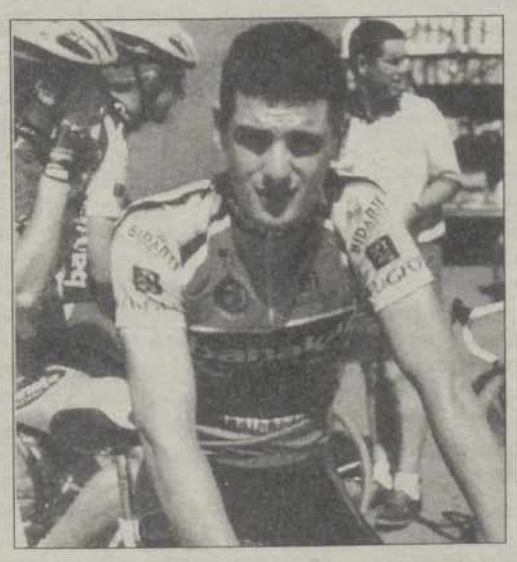

Aitor Sillóniz entró a mas de cinco minutos.

Adrián Palomares, el "tapado" del Porcelanatto, logró el triunfo, tras realizar una portentosa exhibición de fuerza en el alto de la Virgen del Brezo

Iván Palomares.

M.C.D.2022

XXXIII VUELTA CICLISTA A PALENCIA

Jufré, a la derecha, uno de los favoritos, tuvo que esperar a que el paso a nivel en Osorno se abriera. FERNANDO JIMENEZ

Stop a los favoritos: paso a nivel

ALBERTO MORENO

La primera etapa de la Vuelta a Palencia tuvo un desarrollo cuando menos sorprendente, inesperado. A los favoritos, lease Josep Jufré, David Cancela (Porcelanatto), Aitor Sillóniz (Pinturas Banaka) les pilló el tren y nunca mejor dicho. En el kilómetro 57, nada más cruzar el sprint especial de Osorno, se producía una circunstancia que fue determinante en el desarrollo de la etapa. Había un corte de 19 unidades, con poco más de 30 segundos sobre el pelotón principal, cruzaron un paso a nivel, que se cerró justamente nada más cruzarlo, encontrándoselo cerrado el pelotón perseguidor, donde estaban los favoritos.

Atendiendo a la reglamentación, aunque hubiese críticas al respecto, los jueces optaron por dejar seguir el curso normal de la carrera. Iban pasando los segundos, uno, dos, casi tres minutos y la barrera seguía cerrada, ante la desesperación del grupo perseguidor y la alegría de los 19 de punta, que iban abriendo brecha.

Cierto es que este incidente fue determinante en el desenlace final, pero no es menos cierto que por detrás tampoco hubo colaboración ni organización para tirar abajo la escapada. Entre otras cosas, porque eran muchos corredores por delante, de los que muchos de ellos, especialmente los más representados, Zamora Paisaje Natural y ACR, entraban al relevo y con fuerza.

> **Un paso a nivel dejó parados en Osorno durante casi tres minutos al grupo perseguidor de los 19 fugados**

Por detrás no había acuerdo. En vez de organizarse se iba a palos, a ataques, a frenazos y acelerones. Nadie, como suele suceder en todas las primeras etapas de todas las vueltas, quería tomar la responsabilidad de anular la escapada, entre otras cosas porque no hay un maillot amarillo que defender. Así las cosas, el grupo de 19 escapados seguía manteniendo los tres minutos y medio, prueba que por detrás no había ritmo de captura, aunque muchos sabían que se les podía ir la vuelta de las manos.

En este grupo de 19 corredores no figuraba ninguno de los claros aspirantes al triunfo final, pero sí corredores de mucha calidad y peligrosos, como el aguilarense Mario Herráez (Zamora Paisaje Natural), Antonio Alcañiz (ACR), Patxi Vila (Caja Rural), Teplizcow (Vinarocense), Nogaledo (Burgos), Villamil (Citroën) o el lugarteniente de Jufré, ahora con galones de capitán, Adrián Palomares (Porcelanatto). También, portándose como un "jabato" se metió en el grupo el palentino Gorka Masa (Laciana), aunque al final pagase el esfuerzo.

Iban pasando los kilómetros y la fuga no sólo tomaba consistencia, sino que aumentaba la diferencia, ante la desorganización por detrás. El viento lateral, que empezó a soplar tras el cambio de dirección, ayudó más al desconcierto, dado que el grupo perseguidor, con todos los favoritos, se fraccionó, quedándose de puente, en un desesperado intento por enlazar la gente importante como Jufré o Sillóniz.

La fuga iba a llegar y como suele suceder en grupos tan grandes, cuando olía a meta empezó a racanear mucha gente en el relevo. Restaban diez kilómetros y del grupo original de 19 corredores se fueron tres con tremenda fuerza, el "murciélago" Nogaledo (Burgos Monumental), el aguilarense Mario Herráez y Patxi Vila (Caja Rural). Este trió abordó el último ascenso, corto, pero tremendamente duro, con unos 20 segundos de margen. Mario Herráez, uno de los corredores que más entró en el relevo y más interesado en la fuga, fue el primero en quedarse, luego hizo lo propio Vila. Nogaledo, un gran escalador, afrontaba la línea de meta en solitario, pero la dureza y porcentaje del puerto se le acabó de atragantar. Del grupo perseguidor saltaron los más fuertes y fue Adrián Palomares, el valenciano del Porcelanatto, de los menos desgastados en la fuga, el que fue el más fuerte, realizando una portentosa exhibición en los dos últimos kilómetros, sacando más de 30 segundos al corredor del Burgos Monumental y al ruso del Lotus. Mario Herráez perdió en los cuatro kilómetros de ascensión poco más de un minuto, prueba de la dureza de la llegada. José Jufré, el principal candidato al triunfo, lo hizo a 4 minutos y medio, mientras que Aitor Sillóniz, el oro gran favorito, entró a más de cinco minutos.

> **Palomares, el "tapado" del Porcelanatto, pasa a recoger los galones de su equipo tras ganar en la Virgen del Brezo**

Ganó el Porcelanatto, uno de los equipos estrellas de la Vuelta a Palencia, aunque posiblemente no esperase que el maillot de líder fuese a caer a Palomares, un joven y buen corredor, pero que en un principio estaba al servicio Jufré o Cancela y que ahora ha tomado los galones. El equipo de Juan Campos ganó con un tapado. Mientras tanto, el gran derrotado de la jornada fue el extraordinario equipo del Pinturas Banaka, entrando su primer hombre, Jon Sillóniz, a casi cuatro minutos del ganador. Dado el carácter de ganador que siempre ha tenido su director como ciclista, Federico Echave, habrá guerra y leña.

M.C.D.2022

MERIDIANO PALENTINO

DOMINGO 23 DE AGOSTO DE 1998

Todas las mentiras del presidente

SOL PERDIGUERO

LOS mejores abogados, asesores de imagen y profesionales, e incluso un productor de cine y televisión de Hollywood, Harry Thomason, han permanecido junto a Bill Clinton durante las últimas semanas, asesorándole e ideando una gran estrategia que lograra 'amortiguar' las mentiras del presidente. Y parecen haberlo conseguido porque, tras la declaración de Clinton ante el gran Jurado el pasado lunes, donde admitió haber mantenido una "relación inapropiada" con Monica Lewinsky, el porcentaje de norteamericanos que sigue apoyando al presidente es numeroso (un sesenta por ciento de los votantes).

Entorno a Clinton ha habido una gran puesta en escena que ha contado con actores, productores y realizadores, como si de una auténtica película se tratase. Ahora vuelven a airearse los escándalos sexuales que han perseguido al mandatario desde su llegada a la Casa Blanca y se le incluye en la lista de presidentes adúlteros de Estados Unidos, junto con Franklin Roosevelt o John Kennedy, del que sólo tras su muerte comenzó a conocerse su vida privada. Según sus biógrafos, también tuvieron relaciones extramatrimoniales los presidentes Lyndon Johnson (1963-1969) y Warren Hardin (1921-1923).

EN ESTE NÚMERO

LA PUESTA EN ESCENA Y SUS PROTAGONISTAS II

ATAPUERCA, TESOROS OCULTOS IV

EL INCIERTO FUTURO DEL CONGO VI

CON EL CORAZÓN POR DELANTE VIII

'LOS AÑOS BÁRBAROS' DE FERNANDO COLOMO X

CON VARIADO RUMBO: UN VIAJE POR LOS OCÉANOS XII

PÁGINAS AMARILLAS: VACACIONES EN EL MAR XIV

PERFIL DEPORTIVO: CARLOS SAINZ XVI

GUÍA Y PASATIEMPOS XVII

OPINIÓN XXIV

M.C.D.2022

TODAS LAS MENTIRAS DEL PRESIDENTE

La puesta en escena...

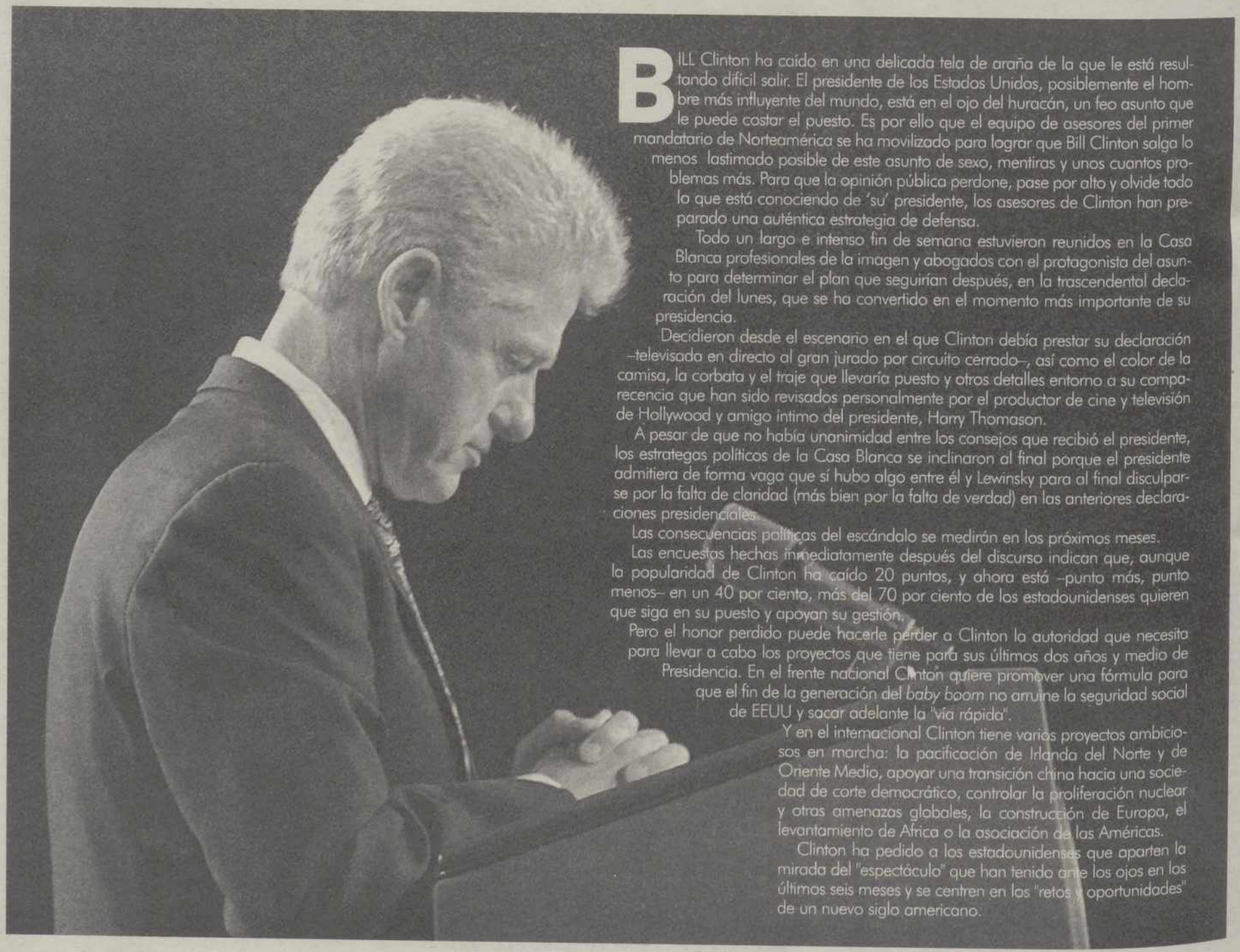

BILL Clinton ha caído en una delicada tela de araña de la que le está resultando difícil salir. El presidente de los Estados Unidos, posiblemente el hombre más influyente del mundo, está en el ojo del huracán, un feo asunto que le puede costar el puesto. Es por ello que el equipo de asesores del primer mandatario de Norteamérica se ha movilizado para lograr que Bill Clinton salga lo menos lastimado posible de este asunto de sexo, mentiras y unos cuantos problemas más. Para que la opinión pública perdone, pase por alto y olvide todo lo que está conociendo de 'su' presidente, los asesores de Clinton han preparado una auténtica estrategia de defensa.

Todo un largo e intenso fin de semana estuvieron reunidos en la Casa Blanca profesionales de la imagen y abogados con el protagonista del asunto para determinar el plan que seguirían después, en la trascendental declaración del lunes, que se ha convertido en el momento más importante de su presidencia.

Decidieron desde el escenario en el que Clinton debía prestar su declaración –televisada en directo al gran jurado por circuito cerrado–, así como el color de la camisa, la corbata y el traje que llevaría puesto y otros detalles entorno a su comparecencia que han sido revisados personalmente por el productor de cine y televisión de Hollywood y amigo íntimo del presidente, Harry Thomason.

A pesar de que no había unanimidad entre los consejos que recibió el presidente, los estrategas políticos de la Casa Blanca se inclinaron al final porque el presidente admitiera de forma vaga que sí hubo algo entre él y Lewinsky para al final disculparse por la falta de claridad (más bien por la falta de verdad) en las anteriores declaraciones presidenciales.

Las consecuencias políticas del escándalo se medirán en los próximos meses.

Las encuestas hechas inmediatamente después del discurso indican que, aunque la popularidad de Clinton ha caído 20 puntos, y ahora está –punto más, punto menos– en un 40 por ciento, más del 70 por ciento de los estadounidenses quieren que siga en su puesto y apoyan su gestión.

Pero el honor perdido puede hacerle perder a Clinton la autoridad que necesita para llevar a cabo los proyectos que tiene para sus últimos dos años y medio de Presidencia. En el frente nacional Clinton quiere promover una fórmula para que el fin de la generación del *baby boom* no arruine la seguridad social de EEUU y sacar adelante la "vía rápida".

Y en el internacional Clinton tiene varios proyectos ambiciosos en marcha: la pacificación de Irlanda del Norte y de Oriente Medio, apoyar una transición china hacia una sociedad de corte democrático, controlar la proliferación nuclear y otras amenazas globales, la construcción de Europa, el levantamiento de África o la asociación de las Américas.

Clinton ha pedido a los estadounidenses que aparten la mirada del "espectáculo" que han tenido ante los ojos en los últimos seis meses y se centren en los "retos y oportunidades" de un nuevo siglo americano.

M.C.D.2022

...Los protagonistas

Bill, Monica y siete más

El mandatario se casó con la primera dama Hillary Rodham Clinton en 1977, y desde entonces ha sido acusado de tener algún comportamiento de connotaciones sexuales hacia al menos ocho mujeres.

Gennifer Flowers: Durante la campaña electoral presidencial de 1992, esta ex cantante de cabaret aseguró públicamente haber tenido una relación de 12 años con Clinton. Flowers vendió grabaciones de sus conversaciones telefónicas con el mandatario. Los Clinton respondieron a las acusaciones brindando una entrevista televisiva en la que admitieron haber tenido problemas en su matrimonio. Pero negando el resto. Sin embargo, al ser preguntado sobre el particular en el juicio por supuesto acoso sexual contra Paula Jones –cargo del que fue declarado inocente–, el 17 de enero, Clinton admitió haber tenido sexo con Flowers una vez en 1977.

Paula Jones: Esta ex empleada del estado de Arkansas acusó al entonces gobernador Clinton de haberla invitado a subir a su habitación en el Hotel Excelsior de Arkansas en 1991, en donde se encontró con él. Jones afirmó que el mandatario se bajó los pantalones y le pidió que "besara" sus genitales, y que cuando se negó a hacerlo fue conminada a no revelar el incidente.

Mónica Lewinsky: Becaria en la oficina del jefe de gabinete de la Casa Blanca en 1995, cuando -según sus palabras- comenzó una relación con Clinton.

Kathleen Willey: Esta simpatizante demócrata hizo un voluntariado en la Casa Blanca. Contó en televisión que Clinton la acarició y llevó la mano de ella a los genitales de él cuando Willey fue a pedirle consejo sobre un empleo. También realizó una declaración en 1993 diciendo que el mandatario la besó y le hizo propuestas sexuales en una oficina contigua al Salón Oval.

Elizabeth Ward Gracen: Ex Miss Estados Unidos. Dijo en marzo pasado que tuvo sexo con Clinton en 1982, según el New York Daily News.

Sally Perdue: Ex Miss Arkansas. Afirmó que ella y Clinton tuvieron una relación sexual en 1983.

Dolly Kyle Browning: Ex compañera de escuela de Clinton que señaló que una vez tuvo un affaire con él, y que él intentó reavivar la relación en 1994.

Susan Mcdougal: Esta ex socia de Clinton en el negocio inmobiliario de Whitewater fue a prisión por negarse a testificar en el caso. Su ex maridoMcDougal, dijo antes de morir que ella había sido amante de Clinton cuando éste era gobernador de Arkansas.

En manos de un fiscal

Varios republicanos del Congreso de EEUU saben y afirman que la suerte del gobernante dependerá del informe del fiscal Kenneth Starr.

Los demócratas defendieron a su presidente, con el argumento de que "todos cometemos errores" y que, aunque haya pecado, Clinton ha hecho bien en aceptar "su responsabilidad".

Aunque insatisfechos con el "mea culpa" de Clinton, líderes legislativos republicanos evitaron ser contundentes sobre la posibilidad de que el Congreso pueda iniciar un proceso de destitución contra el presidente.

Varios republicanos dijeron que quieren esperar a recibir a principios de septiembre –cuando se reanuda la sesión legislativa– el informe del fiscal que investiga los escándalos de Clinton, para determinar si el Congreso debe encaminarse hacia ese complejo proceso.

El presidente de la Cámara de Representantes, Newt Gingrich, hizo un llamamiento para que se eviten las especulaciones, pues nadie conoce aún "los hechos" que el fiscal Starr incluirá en su informe sobre la conducta de Clinton.

Gingrich sostuvo que, una vez el informe llegue ante la Cámara de Representantes, el presidente de la Comisión Judicial, Henry Hyde, decidirá cómo atender el asunto. "Hasta que no veamos el informe de Starr, creo que no sabremos mucho", añadió.

Representantes y senadores republicanos dudan si apoyarán la destitución de Clinton, si el fiscal demuestra que cometió perjurio y obstruyó a la justicia al ser evasivo sobre sus encuentros sexuales con la joven Lewinsky.

La imagen digna y serena

El escándalo por la presunta relación sexual del presidente Bill Clinton con Mónica Lewinsky ha tenido una protagonista silenciosa en la primera dama, quien ha mantenido una posición de dignidad y apoyo a su marido en medio del huracán político y periodístico creado por el caso.

Y es que, a pesar de todas las revelaciones de los últimos meses sobre las relaciones de Clinton con Lewinsky en el propio despacho oval de la Casa Blanca, Hillary ha capeado el vendaval de la mejor manera posible.

Un día después de que el presidente Bill Clinton admitiera ante todo el país que mantuvo una relación con Monica Lewinsky, Hillary dijo, a través de su portavoz Marsha Berry, que "ama a su marido" y que está "comprometida con su matrimonio".

Las informaciones sobre sexo oral, con detalles escabrosos, y el testimonio del presidente ante el gran jurado han producido un "sentimiento de humillación" pero no han hecho mella en su voluntad de seguir adelante con su matrimonio.

Hillary Clinton, experta abogada, fue parte integrante de las reuniones del pasado fin de semana en las que el presidente estudió con sus asesores políticos y abogados la estrategia a seguir en el interrogatorio del lunes.

Según algunos de los asistentes a esas sesiones, la pareja Clinton estuvo algo tensa entre sí, sobre todo cuando se discutió la posibilidad de que el presidente admitiera que había mantenido algún tipo de "relación impropia" con Lewinsky.

El continuo apoyo de Hillary a Bill en todos los asuntos relacionados con su matrimonio y su vida privada, a pesar de las repetidas infidelidades de su esposo, ha sido causa de numerosas especulaciones acerca de cuál es la relación personal entre ellos.

"Creo que Bill y Hillary Clinton mantienen una relación de 'no digas, no preguntes' en lo que se refiere a las cuestiones privadas del presidente", dijo un ex consejero de la Casa Blanca en uno de los múltiples debates que se han desarrollado en la televisión estadounidense.

La propia Hillary Clinton lo explicó claramente el pasado 27 de enero, cuando apareció en una entrevista televisiva para mostrar su total respaldo a su marido tras el estallido, pocos días antes, del escándalo Lewinsky.

"Sabemos todo lo que tenemos que saber el uno del otro y nos comprendemos, aceptamos y amamos", afirmó Hillary de forma clara pero a la vez discreta.

M.C.D.2022

Atapuerca, tesoros ocultos

Según el investigador Emiliano Aguirre sólo se ha hallado el veinte por ciento de los 'tesoros' que hay en este yacimiento

ENRIQUE LABIANO

DESDE que en 1976 se realizara la primera petición a la Comisión de Investigaciones para buscar los orígenes de la vida en Atapuerca durante tres años, los tesoros que sigue escondiendo este yacimiento sorprenden todavía a la comunidad científica. El premio Príncipe de Asturias de Investigación y Ciencia en 1997 ratificó las múltiples posibilidades de excavación que existen en esta zona de la tierra donde los orígenes de la humanidad se desvelan con esfuerzo y lentitud.

Uno de los fundadores de la investigación de la sierra burgalesa, Emiliano Aguirre asegura que "hasta 1995, se negaba que hubiera existido en Europa presencia humana más antigua de 500.000 años. Sin embargo, en Atapuerca, se ha encontrado un grupo de más de 50 fósiles humanos correspondientes a media docena de individuos con más de 800.000 años".

Para este paleontólogo, apenas se ha llegado a descubrir, tras casi 20 años de investigación, el 20 por ciento de lo que realmente existe. "Atapuerca es un sitio único en el

que se encuentran desde los utensilios más antiguos trabajados con piedra, hasta los modelos Neandertales del Pleistoceno Medio", apuntó. "Hay pocos sitios en los que se pueda estudiar tan profundamente y rellenar vacíos de conocimiento de entre 100.000 y un millón de años", matizó.

EQUIPO DE TRABAJO

En la excavación de Atapuerca están trabajando este verano más de 60 personas, 30 de las cuales llevan todo el año en el yacimiento. Aguirre destacó el trabajo realizado aunque todavía queda mucho por hacer, ya que "en Atapuerca hay que buscar lo que todavía no se conoce. Estoy convencido que existen más yacimientos de otras épocas del pasado".

En la actualidad, se está empezando con otro corte nuevo, que traerá novedades, pero que implicará problemas, concretó Aguirre, quien según explicó existen "otras dos o tres cuevas en las que todavía no se ha entrado, y de donde puede salir Neandertal y cosas más antiguas", señaló. "Yo siempre

M.C.D.2022

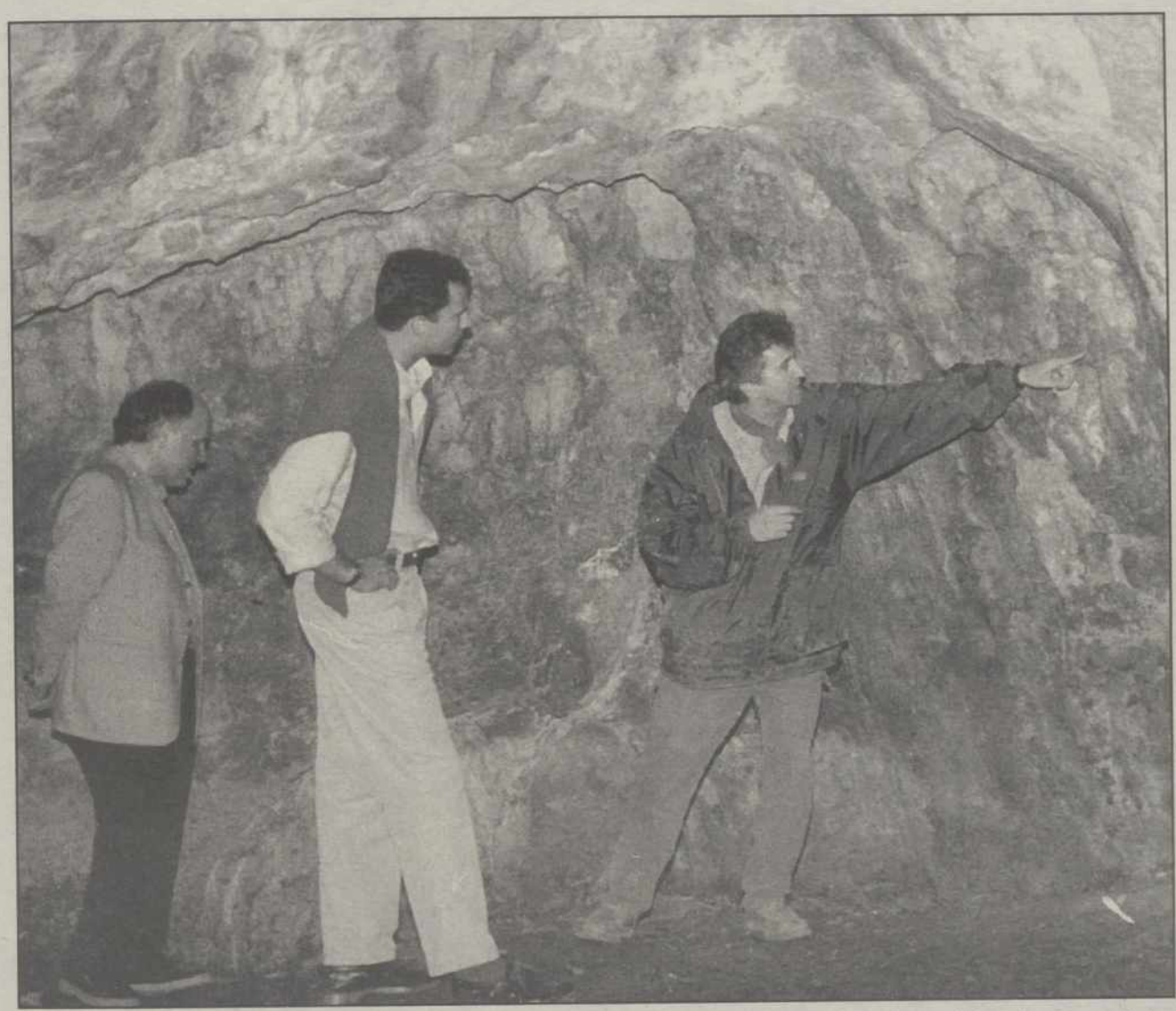

El príncipe de Asturias visitó hace unas semanas las excavaciones de Atapuerca, donde pudo realizar algunos de los minuciosos trabajos que lleva a cabo el equipo de investigadores y arqueólogos en dicha localidad burgalesa.

les digo a los jóvenes estudiantes que Atapuerca les va a jubilar a todos", dijo.

Por otro lado, Emiliano Aguirre, pese a las posibilidades de investigación arqueológicas y paleontológicas que, según dijo, existen en España, se quejó del poco esfuerzo realizado por la Administración: "no estoy contento con el hecho de que no hayan crecido el número de plazas de trabajo para los científicos. Hacen falta más puestos de trabajo y más infraestructura en cuanto a laboratorios y centros". No obstante, reconoció que el descubrimiento de Atapuerca está teniendo más reconocimientos que el que en su día tuvieron las Cuevas de Altamira.

Aguirre afirmó que la Sierra de Atapuerca no es la única zona española de explotación paleontológica: "Hay otras zonas españolas que tendrían que dar más de sí, por lo que hay un vacío de conocimiento que hay que llenar". "Hay zonas de la Cordillera Ibérica –explicó– que tienen que tener pruebas parecidas a las de Atapuerca; bordes en Castilla que pueden dar de sí, al igual que las ollas de Cuenca. Lo cierto es que España tiene una riqueza paleontológica bárbara", dijo.

Para Aguirre, Atapuerca ha dado unas cuantas respuestas sobre algunas cuestiones planteadas respecto a poblamientos prehistóricos en Europa, como, por ejemplo, el origen de los Neandertales. "Con esto se está permitiendo un estudio de fósiles humanos de hace más de 10.000 años que antes no era posible".

UNA MINA PALEONTOLÓGICA

También se puede averiguar el contexto de vida de esos seres humanos. "No se trata sólo de recoger fósiles humanos o utensilios de piedra y ponerlos en vitrinas", comentó. En Atapuerca se están llegando a precisar las circunstancias en las que los primitivos trabajaban en una cueva, en qué ocasiones permanecían en campamentos a la entrada de una cueva y, también, se ha demostrado que algunos seres humanos no mataban a los animales, sino que aprovechaban que el animal hubiese caido en una torca, donde la hierba es más fresca.

Por otro lado, el premio Principe de Asturias en Investifgación y Ciencia en 1997 señaló que "se está demostrando por primera vez que esa gente era bastante sana". "Es un error pensar que el ser primitivo tenía que ser menos sano que nosotros por carencia de técnicas", afirmó. "También, hay que tener en cuenta –comentó– que nuestro ritmo de vida hace más difícil la supervivencia del niño. De no ser por ellos, por la salvaguarda de la especie que tenían, la humanidad se habría extinguido".

Uno de los nuevos métodos utilizados para los análisis es, según explicó Aguirre, "observar el desgaste de huesos y dientes de ratones para identificar al predador o la calidad del agua o material de arrastre para trasladarla dentro de la cueva". "También se ha hecho el análisis de los utensilios prehistóricos, de tal manera que se han ido describiendo las operaciones del ser humano que los labraba", recalcó. Por otro lado, otro de los científicos del equipo de investigación de Atapuerca, Ignacio Martínez, ha realizado recientemente unos estudios en los que, según explicó su protagonista, "en Atapuerca hay indicios anatómicos que nos van a permitir, en un futuro próximo, hacer una publicación referida al origen del lenguaje que será muy novedosa".

M.C.D.2022

Muchos congoleños se han alistado en el ejército de Kabila para luchar contra la rebelión en su país. A la derecha, un soldado hace la señal de la victoria.

El incierto futuro del Congo

El antiguo Zaire se enfrenta ahora a la rebelión de una parte de los habitantes del oeste que se alzan contra la gestión de Kabila y su alianza con los hutus ruandeses

CHRISTIAN JENNINGS

EN los tiempos del colonianismo, se llamaba Congo Belga. Después de la independencia en 1960 se transformó en República del Congo, para pasar a llamarse, una década después, Zaire. En mayo de 1997, la Alianza de las Fuerzas Democráticas paeración del Congo-Zaire lo rebautizó en República Democrática del Congo, un nombre que ya llevó, provisionalmente, en 1964.

Ahora, como si fuera necesario crear aún más confusión, una facción de la Alianza, conocido como el Movimiento Congoleño para la Democracia y también llamado Coalición Democrática Congoleña, están tratando de cambiar todo de nuevo.

El segundo país subsahariano más grande está inmerso en una nueva crisis de identidad

Esta amalgama cambiante de nombres, acrónimos y grupos rebeldes se hace aún más complicada por el hecho de que el río que separa a la República Democrática del Congo de su vecina República del Congo cambió su nombre del río Zaire al río Congo.

Con 2.344.000 kilómetros cuadrados y 2.200 kilómetros desde su costa atlántica en el oeste hasta sus fronteras con Ruanda y Uganda en el este, la República Democrática del Congo, el segundo país más grande subsahariano –por detrás de Sudán– se ve inmerso en una nueva crisis de identidad.

Extranjeros de treinta países han sido evacuados de Kinshasa, en vista de la previsible llegada de los rebeldes del Movimiento Congoleño para la Democracia (CMD), quienes avanzan hacia la ciudad desde el oeste y sudoeste.

Los resentimientos contra los extranjeros son importantes. Varios periodistas no congoleños han sido agregidos y arrestados, y cualquier nacional que esté bajo sospecha de tener relaciones con franceses, estadounidenses o ruandeses está en el punto de mira de los nacionalistas.

Kabila ha mostrado ser tan déspota, corrupto y abusivo como su antecesor, Mobutu

No ha sido siempre así. La Alianza de las Fuerzas Democráticas para la Liberación del Congo-Zaire (ADFL) del presidente, Laurent Kabila, se hizo con el poder tras una guerra civil de siete meses entre 1996 y 1997, que acabó con la dictatura de Mobutu Sese Seko.

Coreografiado por los estadounidenses y apoyado por Uganda, Ruanda, Angola y Eritrea, la ADFL fue tildada como la vanguardia del nuevo renacimiento político africano.

Algo más sobre la República Democrática del Congo

Extensión: 2.345.410 km²
Población: 42,48 millones
Densidad: 18,1 hab/km²
Capital: Kinshasa
Moneda: Zaire
Grupos étnicos y lingüísticos mayoritarios: bantús; sudaneses; niloticos; hamitas (batutsi); pigmeos (bambuti)
Idiomas: francés, lingala, kikongo, suahili...
Religiones: Cristianismo, Kinbanguismo, Islam y religiones tradicionales
Índice de natalidad: 6,7
Esperanza de vida: 51,6 años
Mortandad antes de los cincos años: 93 por 1.000
Renta per Cápita: 220 $ USA (21.000 pesetas, aproximadamente)
Índice de alfabetización: 76 %

M.C.D.2022

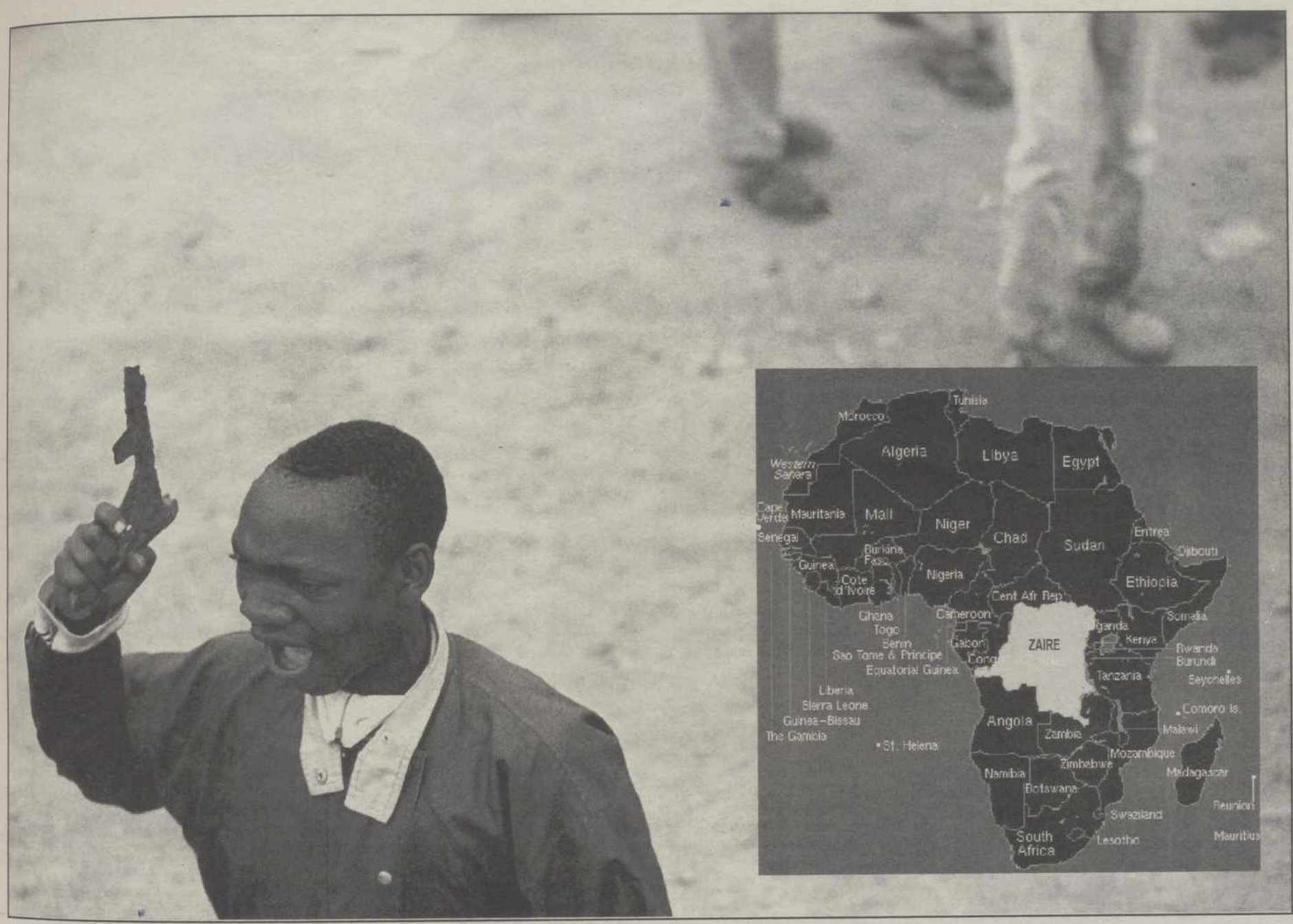

Un hombre congoleño lanza gritos contra Ruanda al tiempo levanta, amenazador, su pistola. Abajo, mujeres y niños del antiguo Zaire rezan en Kinshasa para evitar un nuevo baño de sangre.

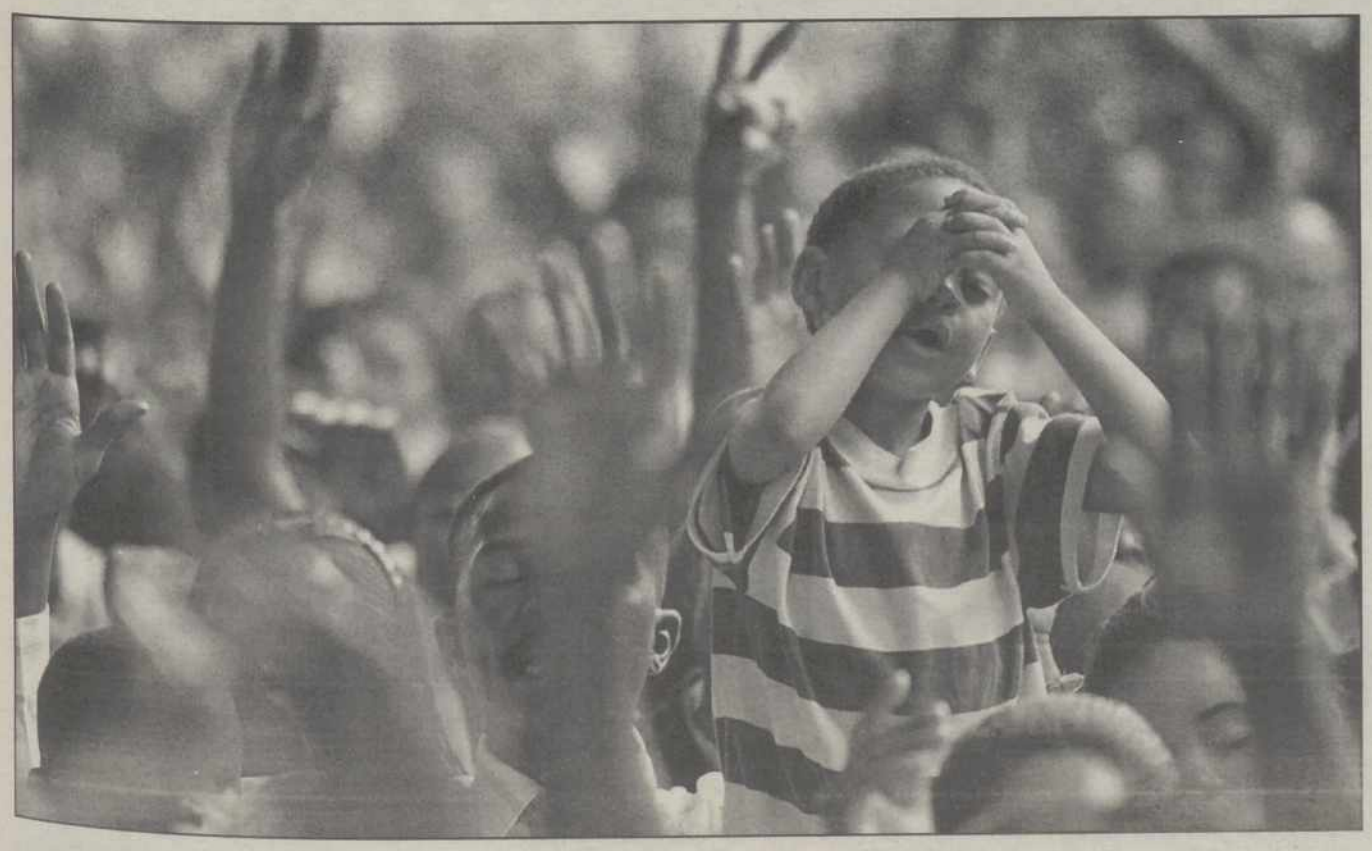

En el ambiente de África flotaba la idea de que, por fin, habría "soluciones africanas para problemas africanos".

SITUACIÓN ESTRATÉGICA

Fuera del país hay preocupación por lo que sucede en la República Democrática del Congo, o ex Zaire, o Congo-Kinshasa, como también la llaman, debido a su fantástica riqueza en diamantes, oro y cobalto, y debido a su tamaño y sus fronteras con Zambia, Angola, Ruanda, Burundi, Uganda, etcétera, que le da una situación estratégica importante.

Ahora, sin embargo, el plan diseñado en 1997 ha quedado desdibujado. Kabila mostró ser tan déspota, corrupto y abusivo en materia de derechos humanos como su antecesor. Ahora, sus titiriteros en Ruanda y Uganda han dicho basta.

Oficiales del ejército ruandés aseguran que la gota que colmó el vaso fue que Kabila reclutara a unos 10.000 hutus ruandeses del este de Zaire para sus fuerzas armadas, acusados de haber participado en las matanzas masivas de los tutsis.

Desde su cuartel general en Goma, el CDM, liderado por el comandante militar Sylvain Mbuki, y el presidente del movimiento, Wamba Dia Wamba, dicen que las fuerzas, estimadas en unos 15.000 hombres, están a menos de 200 kilómetros de Kinshasa. Las fuerzas rebeldes están compuestas básicamente por miembros de la etnia tutsi, en general, y banyamulengues, en particular, que llevan tres siglos viviendo en las provincias de Kivu. A ellos se sumaron tropas de Uganda y Ruanda, que proporcionan el apoyo logístico que les permite combatir en dos frentes separados por 2.000 kilómetros.

Las fuerzas de Kabila, mientras, están preparando la defensa de la capital. Están mayoritariamente integradas por las tropas zaireñas leales de la región de origen de Kabila, Katanga, y Kasaii del Sur, a unos 1.900 kilometros al sudoeste de Kinshasa.

A ellos se suman ex soldados de Mobutu pero también algunos combatientes del UNITA angolano.

ESTE CONTRA OESTE

La confrontación es, básicamente, entre el este de la República, con sus elementos tutsi apoyados por Ruanda, y el oeste del país, que se considera zaireño y ve a los del este como invasores ruandeses.

Observadores y analistas dicen que si Kabila cae, el problema será encontrar un sucesor que consiga las simpatías en el oeste sin descuidar el este.

El CDM ha anunciado esta semana la formación de su consejo ejecutivo. Todos los nombres suenan muy familiares: ex ministros banyamulenge que rompieron con Kabila. Sin embargo, siguen sin un líder carismático.

M.C.D.2022

Con el corazón por delante

España ha duplicado el número de donantes de órganos desde 1990

ANDREA ÁLVAREZ

DESDE el mito de Frankenstein, crear vida a través de los órganos de personas fallecidas es un sueño largamente acariciado. Si bien crear la vida es todavía un reto imposible para la medicina, la donanción representa una oportunidad de hacer vivir a otras personas gracias a unos órganos que ya no son de utilidad al fallecido. Los españoles ocupan el primer lugar del mundo en lo que a donación de corazones, riñones, pulmones e hígados se refiere. Son las cifras de la solidaridad.

Desde 1990, año en que se creó la Organización Nacional de Trasplantes (ONT) , hasta el presente año, el número de donantes españoles se ha duplicado, mientras que países como Australia o Suecia han comenzado un programa de colaboración con España para implantar este sistema.

El mecanismo que se puso en marcha a partir de la creación de la ONT es una simple cuestión de organización y lógica. En cada hospital español se adiestró a diversos profesionales, tanto facultativos como en enfermería, para identificar y evaluar a los posibles donantes. Estos profesionales, que reciben formación continua, son a su vez especialistas en distintas áreas, sobre todo en las que presentan mayor número de fallecimientos.

Desde que se creó la Organización Nacional de Trasplantes el número de donantes se ha duplicado

Los españoles ocupan el primer lugar del mundo en donaciones de todo tipo de órganos

Urgencias, nefrología o cuidados intensivos, son algunas de las especialidades de las que suelen proceder los órganos donados, según explica Rosa Mataes, especialista en Salud Pública y una de las profesionales que trabaja en la ONT. Una vez obtenido el consentimiento de la familia, los médicos se ponen en contacto con la ONT, que a su vez se encarga de localizar al receptor adecuado –que coincida el tipo de sangre, por ejemplo es uno de los requisitos evidentes– y se encarga de trasladar el órgano hasta el centro donde vaya a ser implantado en el menor tiempo posible.

A pesar de que el consentimiento de la familia no es un requisito exigido por la ley española, ya que ésta permite que sean donados los órganos de cualquier persona que antes de morir no haya declarado expresamente su deseo de no ser donante, la ONT no actúa sin haberlo obtenido.

En 1995 comenzó un programa de intercambio de experiencias entre España y dos localidades de Australia y Suecia. En Adelaida (Australia del sur) se consiguió llegar en 1997 a los 23 donantes por millon de habitantes cuando la media nacional del mismo año fue de 11. En Gottemborg, localidad de Suecia donde se adoptó el sistema español, se llegó a los 21 donantes por

M.C.D.2022

millón de personas, mientras que el año anterior esta cifra había sido en la misma área de tan sólo ocho donantes por millón de habitantes.

LAS CIFRAS DE LA DONACIÓN

Todos los números relacionados con el trasplante se resumen en uno: tres mil trasplantes realizados en España a lo largo de 1997, que significaron una oportunidad de prolongar su vida para otras tantas personas. Ese año 1.155 personas fallecidas donaron sus órganos para dar la vida a otras. Más del 82 por ciento de estas donaciones fueron multiorgánicas lo que representó un total de 3.704 órganos, de los que se rechazaron 597, es decir el 16 por ciento de las donaciones no eran aptas para el trasplannte.

La tasa de donación en España durante 1997 se duplicó respecto a 1990, lo que representa 29 donantes por millón de habitantes, mientras que en 1989 esta tasa era

Lo habitual es que los donantes sean varones y pertenecientes a los grupos sanguíneos A y O

de 550 donantes, es decir, algo más de 14 donantes por millón. El sistema de trasplantes español, que simpre ha sido la joya de la corona de la sanidad española, ha conseguido el éxito de doblar la cifra de la solidaridad.

Lo habitual es que los donates sean varones y pertenecientes a los grupos sanguíneos A y O, mientras que la edad media continúa incrementándose. En 1996 el 20 por ciento de los donantes eran mayores de 60 años y en 1997 este porcentaje había aumentado siete puntos.

El progresivo envejecimiento de los donantes justifica la alta tasa de órganos desechados y está motivada en el descenso del número de accidentes de tráfico, que llegó a representar el 50 por ciento de las donaciones y cuyas víctimas solían ser gente más joven. En la actualidad el origen de los órganos suele estar en personas fallecidas por muerte cerebral, mientras que las donaciones provenientes de traumatismos craneoencefálicos motivados por accidentes de tráfico ha disminuido en los últimos años.

Como en muchas otras ocasiones la donación de órganos supone esperanza para unos mientras que para otros representa la desgracia. Lo cierto es que desde que se comenzaran a realizar los primeros trasplantes de riñones a mediados de este siglo, hasta la primera operación de trasplante de corazón en Suráfrica el 3 de diciembre de 1967 se ha recorrido un largo camino marcado por agrias polémicas, sucias mafias y avances científicos pero siempre y sobre todo por la descompensación entre las listas de espera y los órganos disponibles, que en los últimos tiempos se intenta paliar acelerando la investigación sobre la posibilidad de implantar órganos animales en las personas.

A pesar de que la donación de órganos representa para cierto tipo de enfermos la única oportunidad de superar sus problemas, es cierto que el reto de la medicina y de la Salud Pública en general, es disminuir la mortalidad en todas las enfermedades. El ejemplo más claro son los accidentes de tráfico. Si bien éstos representaban una valiosísima fuente de órganos sanos, era imprescindible disminur sus incidencia en la sociedad, lo que se ha conseguido de un tiempo a esta parte. El resultado son menos órganos sanos para donaciones pero también y evidentemente menos vida perdidas inútilmente.

Disminuir las listas de espera de pacientes cuyas enfermedades necesitan urgentemente el trasplante de un órgano y disminuir a su vez las enfermedades que provocan estas donaciones son dos retos distintos y de difícil superación. Un reto que de momento en España se intenta superar a base de organización y solidaridad.

El último trasplante de corazón que ha sido practicado en nuestro país, tuvo lugar el pasado lunes, en la Paz de Madrid a un pequeño de cinco años llamado José Vicente Suarez, de Valencia. El niño en este momento se encuentra recuperandose en la UCI.

En la página anterior, un enfermo es sometido a un trasplante de corazón en un hospital de Asturias. Arriba, los padres del niño José Vicente Suárez tras la rueda de prensa del pasado lunes. A la izquierda, Jorge Pérez, el niño asturiano que recibió un pulmón en octubre de 1997, junto a sus padres Manuel y Mª José.

M.C.D.2022

Los 'años bárbaros' de Fernando Colomo

El cineasta madrileño celebra su 20 aniversario como director con un estreno y el final de rodaje de 'Cuarteto de La Habana'

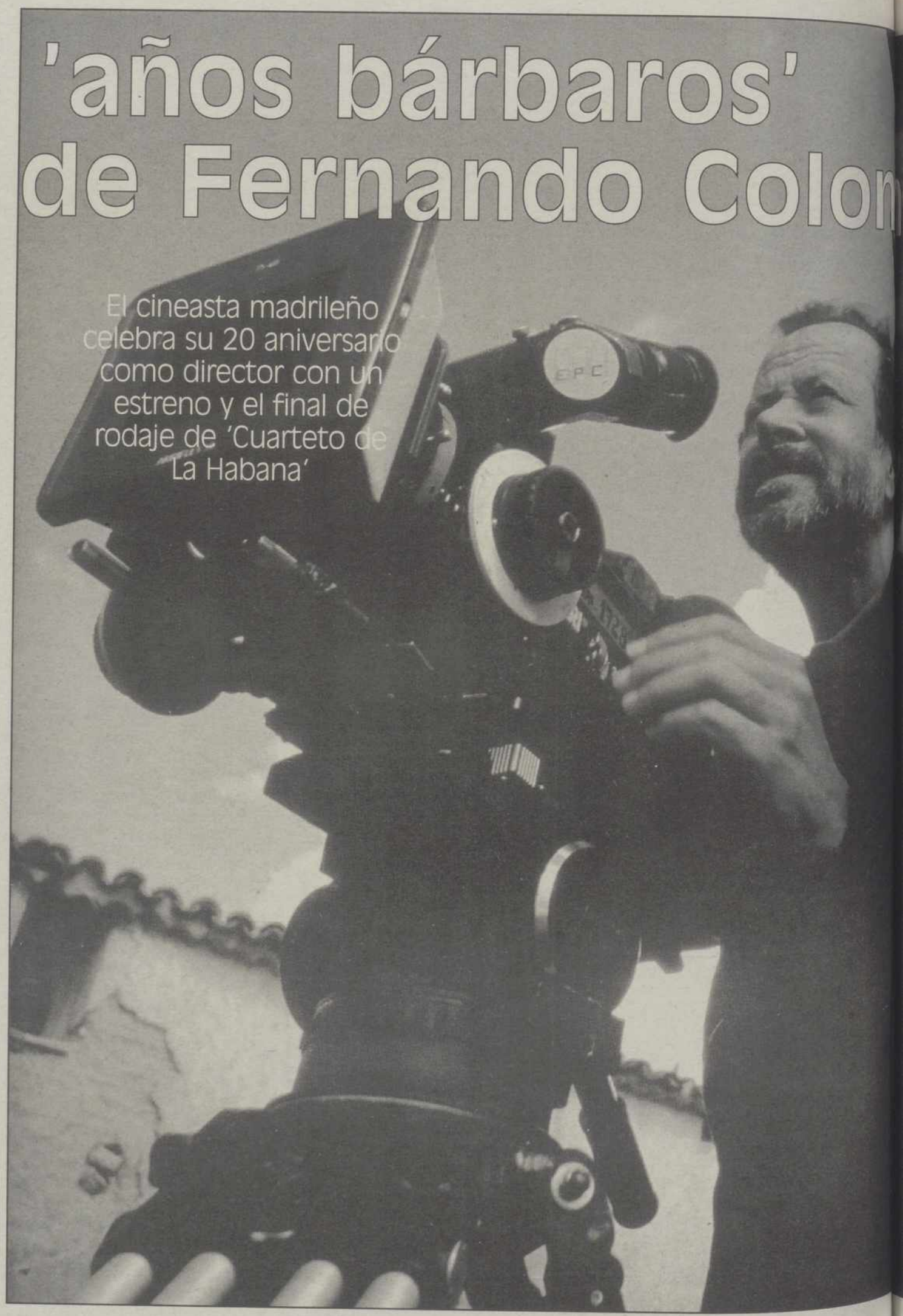

J.A.

CUANDO está a punto de estrenarse en toda España *Los años bárbaros* (el 11 de septiembre), del cineasta madrileño Fernando Colomo, éste acaba de terminar el rodaje de *Cuarteto de La Habana*. De este modo este artista de la pantalla grande celebra su 20 aniversario como director cinematográfico.

Ahora, tras unos meses locos, casi no quiere oir hablar de cine. Productor prolífico en los últimos años, esta vez (en *Cuarteto de la Habana*) ha sido solamente realizador, aunque gozando de total libertad. En Cuba, donde ha rodado más de seis semanas, tuvo algunos roces con las autoridades, pero reconoce que al final esta comedia cuadrangular sobre isleños y españoles le ha salido mucho más clara de lo que pensaba a su inicio.

Pese a todo, Colomo se resigna y empieza a contarnos algo de ese 'Cuarteto'. "Todo empezó porque me hablan de hacer una película en Cuba, me dejan libertad, y enseguida me pongo a barajar historias y personajes –explica–. Pensamos que podía estar protagonizada por dos actores españoles jóvenes. A diferencia de otras veces en que tengo primero el tema y luego busco los actores, aquí pensé en que me apetecía unir a dos que tuvieran una química especial entre ellos, y antes que nada elegí a Ernesto Alterio y Javier Cámara. Lo hablé con ellos y les pedí que colaboraran con nosotros en el guión".

> *"Nunca había tenido que retrasar el estreno de una película por coincidir con un Mundial de futbol"*

–*Esto no es algo habitual, ¿no?*

–Efectivamente, no lo es. Lo que hicimos fue irnos los tres a La Habana. Allí contactamos con un guionista cubano, Julio Carrillo, y juntamos nuestras ideas con las suyas, y en una semana tuvimos un primer borrador de guión. Ellos volvieron a España, yo me quedé trabajando en ese texto. Cuando regresaron cuatro semanas antes del inicio del rodaje, ya con dos cubanas, Mirtha Ibarra y Laura Ramos, que completan el cuarteto del título, más una tercera, Daisy Granados, que tiene un papel más pequeño, y todos juntos le dimos los últimos toques.

–*¿Cómo quedó finalmente?*

Creo que quedó un guión muy contrastado. Los cuatro personajes tienen bastante carne, cada cual tiene sus razones, motivos y escenas. Ha sido una película muy colaborativa en ese sentido.

- ¿Tuvo más dificultades de las esperadas a la hora de rodar en un país que vive una dura crisis económica como Cuba?

No, creo que al revés. De rodar en Londres (*El efecto mariposa*) en La Habana, prefiero mil veces lo segundo. En Inglaterra económicamente lo que nos pudimos permitir fue un equipo semi *amateur*, mientras que en Cuba eran grandes y experimentados profesionales. Este año sólo se hizo otra película más en ese país, o sea que allí sobra gente preparada y falta trabajo.

–*¿Qué le interesa contar en esta película?*

–Lo que sucede en Cuba ahora, pero desde un punto de vista muy lateral. A través de una anécdota, la historia de una casa que hay allí, contar lo que pasa, y sobre todo como son las relaciones con los extranjeros, la necesidad, la dependencia... Todo eso en particular con los españoles.

–*¿Las autoridades cubanas pusieron algún 'pero' al guión?*

–Por supuesto que sí. Ahora mismo hay un momento muy delicado allí desde que Fidel

M.C.D.2022

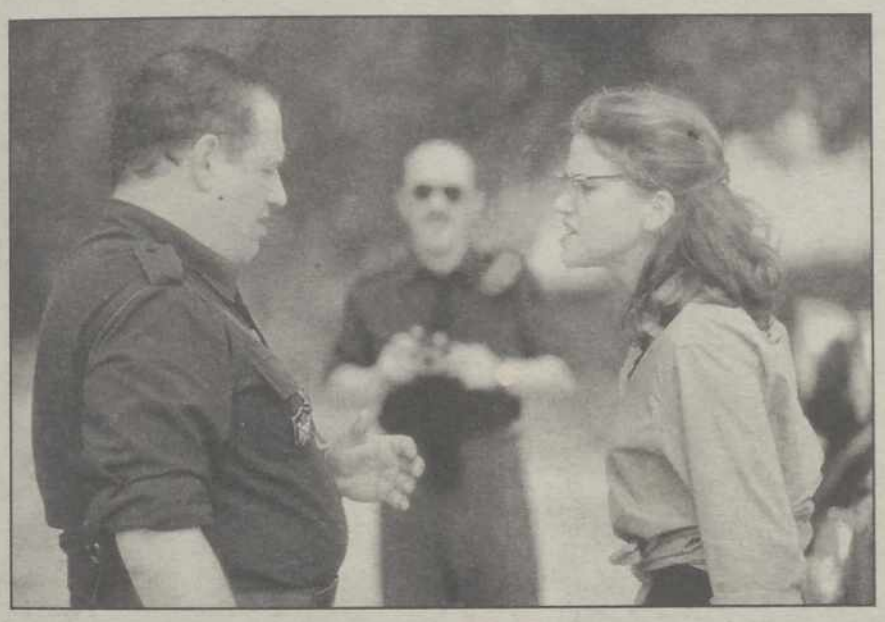

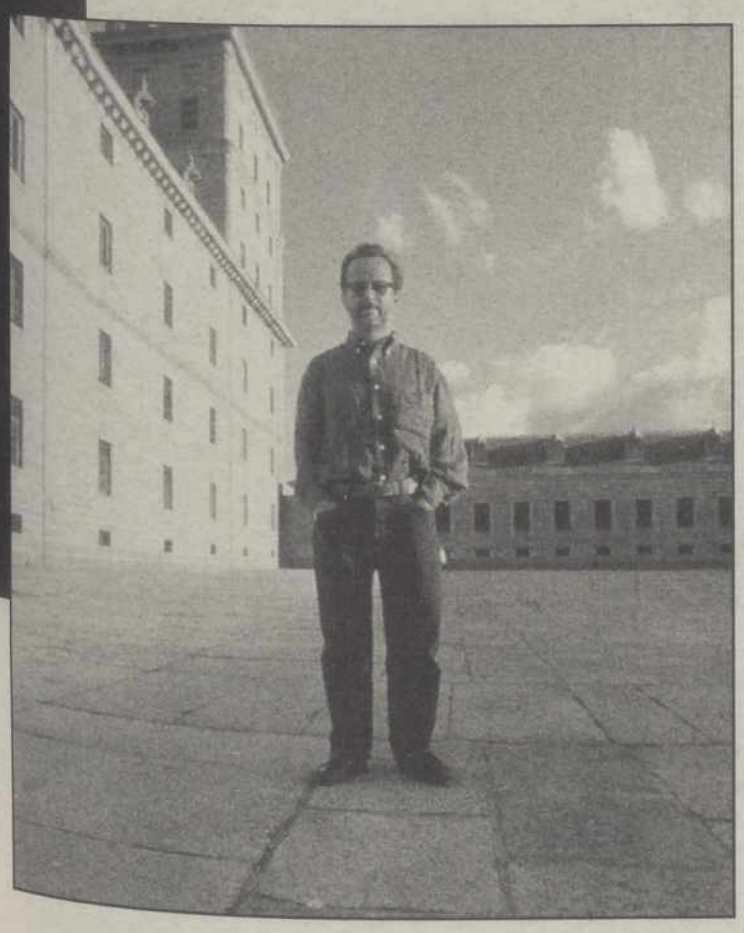

Fernando Colomo, (arriba y en la página anterior) está muy satisfecho con su película *Los años bárbaros*, a punto de estrenarse y algunas de cuyas secuencias aparecen en estas imágenes.

lanzó aquel mensaje diciendo que *Guantanamera* era una película "contrarevolucionaria". Ya lo sabíamos, y por eso la película habla de Cuba pero más bien con metáforas, no se entra directamente. Dentro de eso nos pidieron que quitaramos algunas cosas, pero a la vez diciéndome que era mi película. Yo respondí que si lo era no quería quitarlas.

–¿No había con todo eso un riesgo de no ser realista?

–Creo que a pesar de todo... hay cosas imposibles, como poner puertas al campo. Poco a poco, por ósmosis han ido entrando muchas cosas. Pienso que al final la película habla mucho más de lo que es Cuba de lo que nosotros nos imaginábamos al principio.

'LOS AÑOS BÁRBAROS'

Hace tiempo que Fernando Colomo terminó su anterior película, la esperada *Los años bárbaros*. Se trata de la historia de la azarosa fuga del Valle de los caídos de los estudiantes Tomás Atienza Calderón (Jordi Mollà) y Jaime Lavín (Ernesto Alteiro), detenidos y condenados a ocho años de prisión por hacer una pintada en los muros de la Facultad de Filosofía de la Universidad Complutense de Madrid. La película está ambientada en la España de finales de los cuarenta y en la insólita carrera hacia la frontera con Francia los protagonistas viven mil y una emociones, en las que no falta la tensión, el humor, la intriga y hasta el miedo. Además de Mollà y Ernesto Alterio, cuenta con las interpretaciones de Hedy Burress, Allison Smith y Juan Echanove.

–¿Por qué espera hasta septiembre para estrenarla?

–Es una película para la que tenemos nuestra productora y Sogetel un cariño especial y muchas expectativas. Por eso buscamos las mejores fechas. Al principio del verano hubo el Mundial, y ellos sugirieron retrasar el estreno, algo que no me había pasado nunca. No tuve por qué oponerme.

- Usted ha dicho que *Los años bárbaros* es su película más bonita. ¿Qué significa ese calificativo?

–Es una forma así, 'barata', de contarlo. Creo que es una película especial, hecha con mucho esfuerzo, más presupuesto, decorados, la primera de época, y también es un tema muy humano. Aunque yo lo he llevado más bien por el terreno de la comedia, tiene momentos emotivos, y en ese sentido es bonita.

Según el propio Colomo, "la película tiene en muchos momentos un tono de comedia. Es la juventud de nuestros protagonistas lo que les hace tener un punto de vista arriesgado y vital... Los Años bárbaros es un viaje iniciático –explica su director– y como en todas las historias de iniciación hay un mago o una maga (las americanas) que proporcionará el caballo volador para cruzar el bosque misterioso (España bajo la dictadura) lleno de peligros, ogros y malvados. Y para obtener el tesoro de la libertad tendrán que enfrentarse en la última prueba al mayor de los monstruos y vencerle. Al final de la historia se habrá producido una transformación y ellos habrán conseguido ganar la libertad".

LOS ESTRENOS DE LA SEMANA

Godzilla

Un devastador y cegador destello de luz blanca lena el cielo del Este. A miles de millas, el Océano Pacífico se revuelve hundiendo a un buque de mercancías con inusitada rapidez. Barcos de ambas costas de los Estados Unidos vuelcan y son engullidos por un mar irritado, en el que son devorados al instante.

En la otra parte del globo, huellas gigantes surcan un amenazador sendero de millas a través de los boaques de Panamá, de poblados de Tahití, de las playas de Jamaica.

¿Cuál es la causa de este misterioso e incomensurable caos? Una enorme bestia en su aterrorizador camino hacia la poblada isla de Manhattan, dejando tras de sí un sendero de destrucción y pánico en su espantoso despertar, y creando un efecto de profunda y asombrosa destrucción. A pesar de sus a menudo conflictivos planes y motivos, un científico, un reportero de televisión, un cámara y un investigador de seguros francés, junto con el ejército de los Estados Unidos, deben unir sus fuerzas en una extraña y a veces nada fácil alianza para desvelar el misterio que esconde detrás de esta criatura e impedirle que reduzca la metró-

poli más grande del mundo a un montón de escombros antes de que sea demasiado tarde.

Godzilla, el indiscutible rey de los monstruos de película, llega a la pantalla una vez más en una fascinante versión actual de manos de Roland Emmerich y Dean Devlin, los cineastas responsables del éxito de taquilla , en 1996, de *Independence Day*.

Estreno: 28 de agosto.

M.C.D.2022

CON VARIADO RUMBO

Un viaje por los océanos

Hasta el 30 de septiembre se puede visitar la Expo Lisboa 98, dedicada al conocimiento de los mares

TEXTO Y FOTOS: JOSÉ ANTONIO DE MIGUEL

DESDE finales del siglo pasado, cuando el ingeniero Eiffel construyó en París aquella gigantesca torre de hierro, las exposiciones universales han ido dejando, para su recuerdo, construcciones que nos retrotraen a los tiempos de estas pintorescas muestras: París, Barcelona, Bruselas, más recientemente Sevilla y ahora Lisboa, en el vecino Portugal.

Media docena de años han servido para que una franja ribereña junto al río Tajo se convierta, durante unos meses, en punto de encuentro de miles de personas de todas las partes del mundo en lo que es la última exposición mundial de este siglo.

Hasta el próximo 30 de septiembre aún puede visitarse Expo Lisboa 98, la última Exposición Universal del siglo XX dedicada a los mares y océanos y que cuenta con un objetivo claro: concienciar a la humanidad de la importancia de los mismos y evitar su degradación, aprovechando sus numerosos recursos. Con ello Lisboa y todo Portugal quiere abrirse a los mares del mundo y conmemorar el V centenario del viaje emprendido por el marino Vasco de Gama abriendo una nueva ruta oriental hacia las Indias.

ESCÁNDALOS FINANCIEROS

Los escándalos financieros que han aparecido en la prensa en las últimas semanas, si cabe, y la todavía reciente Exposición Universal de Sevilla de 1992, que marcó un hito en este tipo de eventos, parecen desvanecer las pretensiones de esta Expo. Sin embargo, no es así y uno se da cuenta de ello una vez dentro del recinto expositivo.

Más de 60 hectáreas de terreno, situadas a lo largo de cinco kilómetros de la rivera del Tajo, en lo que hasta hace pocos años era una zona urbana degradada de Lisboa, ocupada por una refinería de petróleo, diversos almacenes, obsoletas fábricas y un vertedero han sido transformadas en un parque urbano, orgullo de los lisboetas, que no sólo acogerá la efímera ciudad Expo 98, sino que perdurará como zona residencial.

La Expo de Lisboa tiene su particularidad y su propia peculiaridad, por ello, una vez que se haya accedido al interior del recinto han de olvidarse las comparaciones con otras exposiciones, aunque a veces resulte inevitable.

PABELLONES TEMÁTICOS

Ya sea entrando por la puerta Norte o la puerta Sur o bien por la Puerta del Sol y la Estación de Oriente, obra del español Santiago Calatrava, la gran Alameda de los Océanos, eje principal del recinto que lo recorre de norte a sur, nos dará la bienvenida con sus canales y sus volcanes acuáticos. Media docena de ellos, de vistosos colores, explosionan un gran chorro de agua a varios metros de altura formando un vistoso y refrescante efecto visual, aprovechado por muchos, todo sea de paso, para sofocar el calor de los meses de verano.

En la zona central del recinto, en torno a la Dársena de Olivais, se concentran los pabellones temáticos de la muestra. En el interior de la dársena, como surgiendo del agua, se levanta el Pabellón de los Océanos, auténtico símbolo de la Exposición, que permanecerá en el futuro y que se ha convertido en una de las grandes atracciones de la Expo. Se trata del mayor oceanario de Europa y el segundo más grande del mundo, que acoge, en su tanque central (32 m de largo x 23m de ancho x 7 m de profundidad), una gran variedad de especies marinas, como tiburones o rayas. En sus cuatro esquinas se han representado otras cuatro áreas diferentes de distintos océanos: Índico, Pacífico, Antártico y Atlántico. En un recorrido de unos 45 minutos, el visitante puede ir descubriendo y admirando multitud de especies acuáticas de los 5 continentes en una especie de fascinante viaje submarino.

Tampoco ha de olvidar visitar el Pabellón de la Utopía, un enorme teatro con cubierta de madera, a modo de carpa de un enorme circo, donde en cuatro representaciones diaria, ante unas 10.000 personas cada una de ellas, se presenta un espectáculo teatral multimedia sobre el futuro de los océanos y la humanidad. Sin duda un espectáculo impactante digno de ser visto.

El Pabellón del Conocimiento de los Mares, dedicado a la aventura milenaria del hombre en el medio acuático, dividido en seis sectores donde se muestra las capacidades y dominio del hombre sobre este medio, y el Pabellón del Futuro, donde, a través de espectáculos multimedia, se pretende dar el mensaje de que los océanos son patrimonio para el futuro de la humanidad, son otros de los pabellones temáticos. Junto a estos hay que unir el Pabellón de la Realidad Virtual, patrocinado por la compañía telefónica portuguesa, supone un viaje fascinante e interactivo por distintos medios audiovisuales y de realidad virtual. La simulación de la visita a una ciudad imaginaria sumergida -Oceania- realizada a través de modernos submarinos

M.C.D.2022

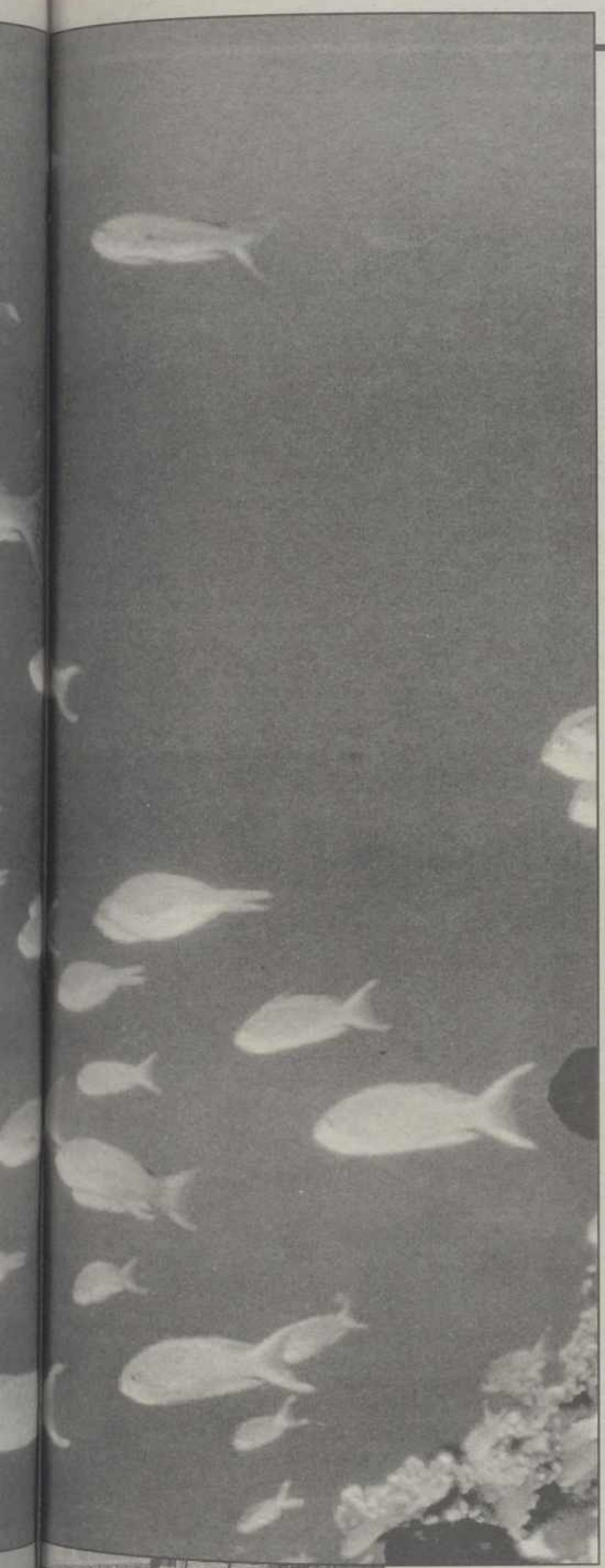

Arriba, la Alameda de los Océanos. En la página anterior, el buque que alberga el pabellón portugués. Abajo una de las colas para acceder al Pabellón de los Océanos.

es su atractivo; colas de hasta más de 8 horas confirman la espectacularidad de este pabellón.

A los pabellones temáticos hay que unir el de Portugal, país anfitrión, y en el se desarrolla el tema de la Expo 98: Los Océanos, un patrimonio para el futuro. En el se muestra como Portugal, a lo largo de los siglos, ha dado nuevos mundos al mundo.

A ambos lados de la zona temática se levantan dos áreas que acogen pabellones de los más de 150 países y organismos presentes en la muestra. Gigantescos pabellones multicolores abren numerosas puertas al exterior para dar paso, en su interior, al espacio que cada país ha querido adaptar a sus propias necesidades expositivas.

El Área internacional norte acoge la mayor parte de los pabellones de los países de la Unión Europea, así como otros países europeos como Suiza, Polonia, Rusia, etc, además de otros del próximo oriente o China.

Entre los que se allí se encuentran, cabe destacar el del Reino de España, uno de los más visitados de la Expo junto a los temáticos. En él se trata de desarrolla su aportación al mundo de la mar y una visión romántica de la misma, así como de la degradación que puede sufrir. Todo ello se lleva a cabo, en cuatro espacios escénicos a través de un montaje multimedia y de sensaciones que concluye en una sala de exposiciones donde se pueden contemplar diversas pinturas relacionadas con el mar de Soroya, Nonell, Picasso.... En el pabellón de Alemania se concluye con un viaje en el espacio y en el tiempo hacia la próxima Expo en el 2000, en la ciudad de Hannover. Francia propone un viaje por los mares y archipiélagos virtuales, Holanda ha llevado sus tradicionales molinos de viento y, a través de maquetas, su continua lucha contra el mar. El Reino Unido ha optado por el tema Océanos e Innovación en un curioso montaje de plataformas móviles circulares para los visitantes. El pabellón Chino no dejará de sorprender a sus visitantes con la reproducción de la muralla china y sus buques-dragón.

En el Pabellón de los Océanos se encuentra el oceanario más grande de toda Europa y el segundo del mundo

El otro área importante, el Área Internacional Sur, está ocupado por países africanos y americanos, además del pabellón de Japón, uno de los mayores pabellones nacionales de la Expo. En él se pueden contemplar una maqueta de Nagasaki, entre otras curiosidades.

El pabellón de Estados Unidos, en este área, presenta un amplio panorama de sus recursos tecnológicos y el de Canadá, mediante módulos interactivos, mostrará al visitante diversas técnicas marinas. Otro de los pabellones más visitados es el de Argentina, especialmente sus espectáculos diarios de tango. Además de estos grandes pabellones, otros más pequeños, como el de las Islas Seychelles, Ofrecen sus curiosidades. Este último muestra dos enormes ejemplares de tortugas y la posibilidad de saborear uno de los deliciosos cócteles que se preparan en las islas.

En una exposición dedicada a los mares y océanos el agua es un elemento fundamental que aparece por numerosos lugares. Si ya se ha comentado la existencia de este líquido elemento en la principal vía de la muestra, la Alameda de los Océanos, y la importancia de la D Ulises, o para el disfrute de los más pequeños con diversas experiencias, en la parte más oriental de estos jardines.

Pero el agua también tiene su propio pabellón: El Pabellón del Agua, patrocinado por una firma comercial y en el que se pueden contemplar y a la vez experimentar con este elemento en una veintena de experiencias donde el agua es el protagonista.

OTROS ESPECTÁCULOS

Pero no sólo es el agua el único que ayuda a "refrescar" la espera y el paseo por la Expo. Diversos espectáculos contribuyen a ello. Los Olharapos, criaturas fantásticas que surgen de cualquier parte junto al ritmo de la música, recorren todos los rincones de la muestra desde las 10 de la mañana. Es a partir de la 7 de la tarde cuazo la Peregrinación, donde 11 máquinas de peregrinar, más de 20 "peregrimóviles" y un centenar de actores recorren la Alameda de los Océanos hasta el Pabellón de la Utopía en una original y fantasiosa cabalgata llena de sorpresas. El Acqua Matrix es el gran espectáculo de la Expo. Todos los días, antes de la medianoche, se inicia este espectáculo multimedia, en la Dársena de Olivais, y en el que música, magia, agua y fuego se funden en una sinfonía rítmica de autentica expectación

Pero no son los únicos espectáculos. Desde el anochecer, numerosos escenarios, como los del Teatro Camoes, el Anfiteatro de la Dársena y otros más ofrecen una amplia variedad de espectáculos que van desde teatro y ópera hasta actuaciones musicales de todo tipo: fados, música caribeña, música española, rock... y para terminar la noche, la Plaza Sony, un videoestadio para 15.000 personas, ofrece un espacio para la música más moderna.

M.C.D.2022

PÁGINAS AMARILLAS

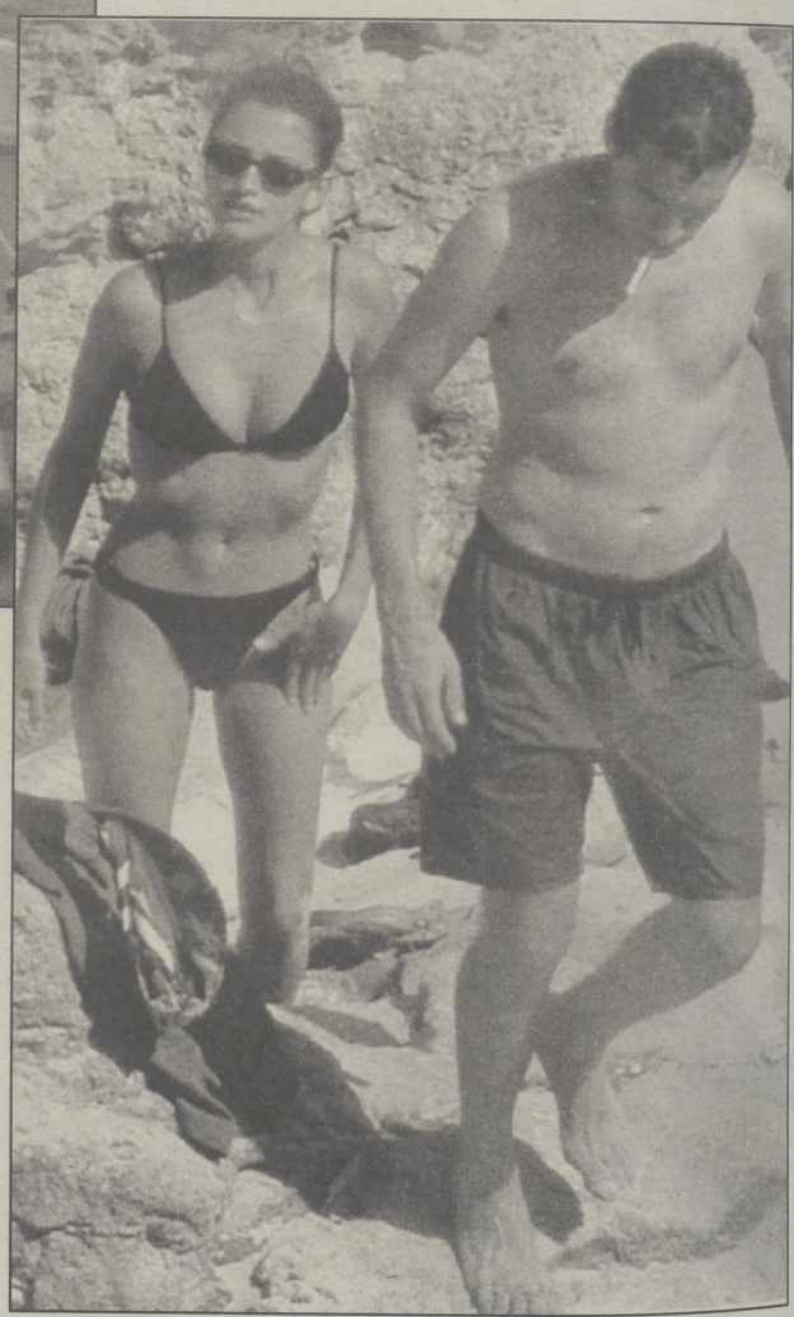

Arriba, Iñaki Gabilondo ayuda a la cantante Ana Belén a subir las escalerillas del barco en el que ambos están pasando parte de sus vacaciones junto a sus respectivas parejas, Lola y Víctor Manuel. A la derecha, Penélepe Cruz y su novio, Thomas Obermaier, en la Costa de la Luz (Cádiz).

Vacaciones en el mar

Los famosos siguen tostando sus cuerpos al sol de las costas españolas

ALBERTO FERNÁNDEZ

ROCÍO Jurado hizo un parón en sus galas veraniegas y recibió en su finca sevillana de Yerbabuena a *Hola*. La cantante estaba acompañada por su marido, **José Ortega Cano**, que ya se ha recuperado de su última cornada. Ambos posaron para esta revista y declararon que eran "tal para cual". El torero comentó las casualidades que precedieron a su cogida: Rocío suele despedirle cantando, pero ese día no lo hizo, y además por falta de espacio no pudo cumplir el ritual de poner juntas todas sus estampas. Toda una contrariedad que superaron felizmente porque Ortega Cano, según su mujer, es como el Ave Fénix, y en palabras del propio diestro: "Dios me ha dado ese don, y de vez en cuando dice: venga, vamos a echar una manita a José". Pues, que siga la suerte.

Pero esta exclusiva no es la única noticia que aparece sobre la cantante de Chipiona. En *Semana* la popular cantante posa con su nieta, la pequeña Rocío, a la que llevaba a casa de sus abuelos paternos en Málaga.

La portada de *Diez Minutos* de esta semana está dedicada a **Ana Belén** que pasó unos días de vacaciones en Menorca con su marido, Víctor Manuel. Se mostraron tan felices y enamorados como siempre. Ana Belén, a los 47 años, luce un tipo espectacular, y tomó el sol en topless en la cubierta del barco que alquilaron junto a **Iñaki Gabilondo** y su esposa Lola, grandes amigos de la pareja. Es la segunda vez que los cuatro se deciden a pasar sus vacaciones y navegar por aguas de Menorca. El reportaje destaca que el cantante **Víctor Manuel** también se conserva de maravilla, aunque tiene la típica "barriguita de la felicidad".

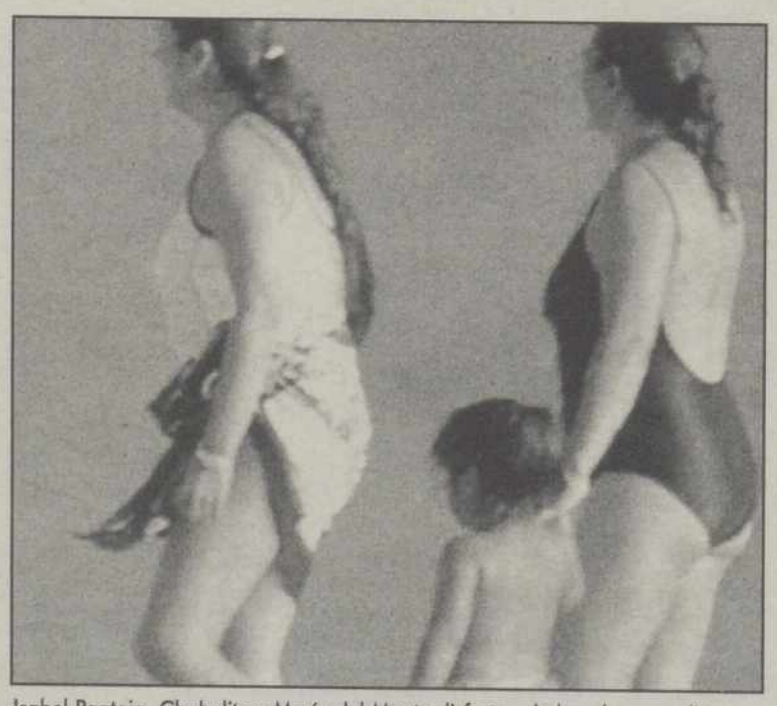

Isabel Pantoja, Chabelita y María del Monte disfrutan de las playas gaditanas.

MAR FLORES

La popular modelo, y ahora actriz y presentadora, afirma, en declaraciones a *Semana*, que cometió un error personal, pero que no tiene que "pedir perdón a la humanidad" durante el resto de su vida. Responde de este modo a las críticas que ha recibido en relación a su trabajo, o a su agitada vida sentimental. De todos modos, dice que ya tiene asumido que nunca va a poder volver al anonimato, una pena. Mar no es una "reina de corazones", simplemente ha tenido algunas relaciones que le han salido mal, aunque ahora parece que su relación con **Cayetano Martínez de Irujo**, que

M.C.D.2022

A la izquierda, Yvonne Reyes en la Costa del Sol, en donde descansa en compañía de Alfonso, un empresario madrileño. Arriba, los barones Thyssen, que han celebrado sus trece años de casados. Junto a estas líneas, Antonio Banderas y Melanie Griffith.

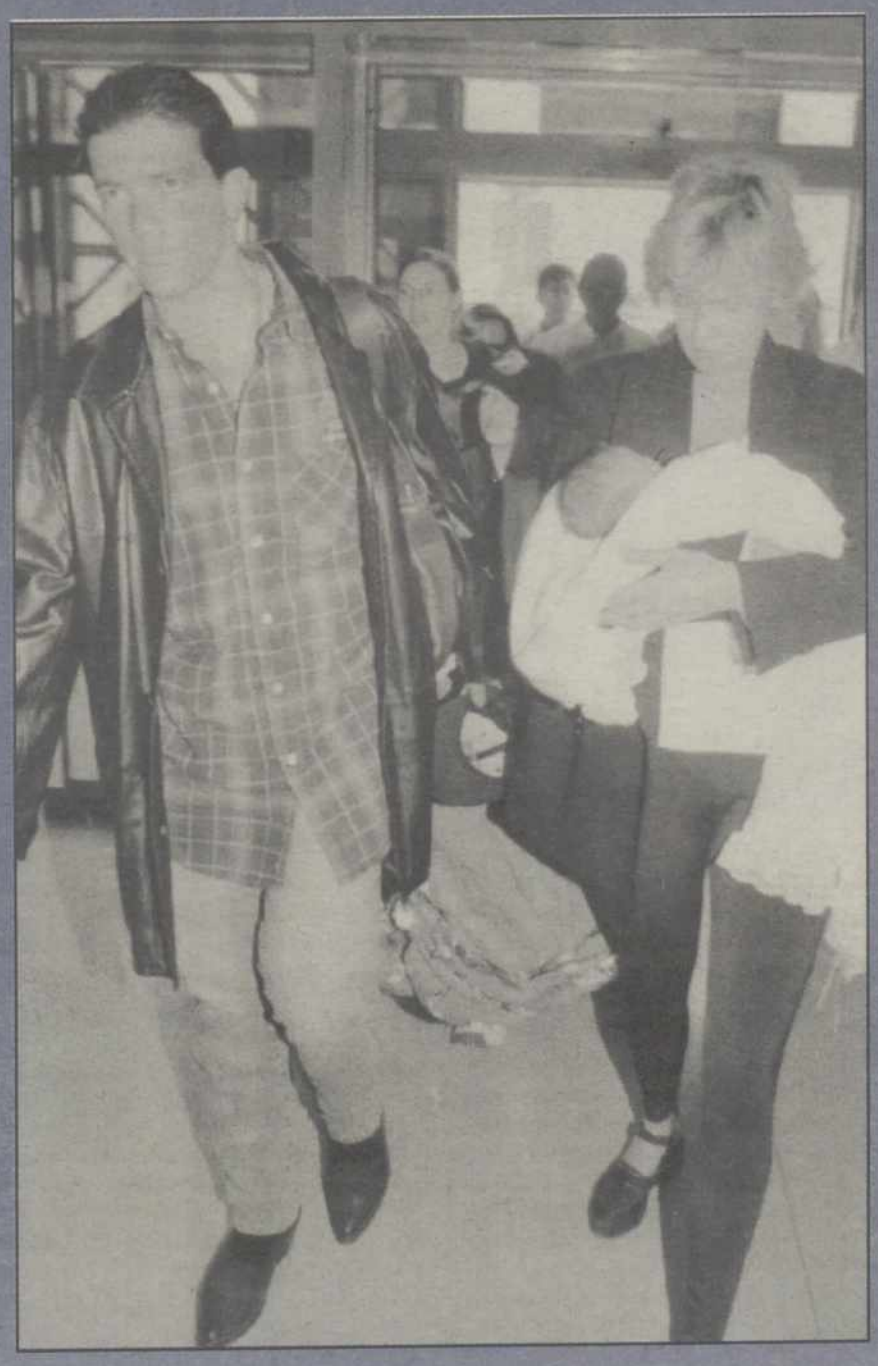

Isabel Pantoja ha deseado a Frank y a Eugenia "que se quieran muchísimo, que es la base de todo matrimonio"

ella mantiene que es sólo amistad, se está consolidando.

La modelo no triunfa sólo en el campo del amor; acaba de estrenar su segunda película *El coyote* que protagoniza junto a José Coronado y conduce con gran éxito de audiencia *La música es la pista* en dos canales autonómicos.

TRECE AÑOS DE FELICIDAD

Esta semana estamos de celebraciones, a las bodas de plata que, como artista, celebra Norma Duval, se une los 13 años de casados de los barones Thyssen. Tita Cervera recibió a *Diez Minutos* en su casa de la Costa Brava y afirma que con 'Heini' ha sido muy feliz, ya que él es un hombre maravilloso. La baronesa confiesa que con Santoni "la pifió del todo" y agradece no haber tenido un hijo con él.

Estas declaraciones las hizo a la vuelta de su viaje a Tokio, donde presentó su colección privada de pintura. Mietras estaba en la ciudad, Tita Cervera visitó los jardines imperiales y el templo Toyokawa acompañada de su hijo Borja, quien acaba de cumplir 18 años y ha heredado la belleza de su madre.

Antonio Banderas lleva una carrera meteórica en Hollywood, donde acaba de estrenar su última película *La máscara del zorro*. Nuestro actor más internacional recuerda para "Hola" que de pequeño todos los niños querían ser como *El zorro*, aunque su héroe de la infancia era Gary Cooper. Afirma que su carrera ha sido lenta, que ha trabajado como una hormiguita.

Interpretar este papel puede convertirle en una especie de símbolo, de líder, por eso él afirma que "no es perfecto las 24 horas del día". En estos momentos está rodando su primera película como director, *Crazy in Alabama* protagonizada por su mujer Melanie Griffith. Antonio cree que dirigir a Melanie "es fácil", porque tiene mucho tiempo para hablar con ella.

ISABEL PANTOJA

Isabel se desplazó desde su residencia de verano en Cantora a Madrid por motivos laborales –actuaba en Leganés– y allí comentó la próxima boda de Fran Rivera y Eugenia Alba, a los que desea "que sean muy felices y sobre todo que se quieran muchísimo, que es la base fundamental de cualquier matrimonio".

Su hijo, Francisco José, que asistirá al acontecimiento está muy ilusionado. Por otro lado, Isabel Pantoja declaró: "yo nunca he estado enfadada con nadie, así que no tengo que reconciliarme", en referencia a Carmina Ordóñez y la presunta enemistad entre ambas tras la muerte del torero *Paquirri*.

M.C.D.2022

CARLOS SAINZ

Matador al volante

JAVIER DE ANTONIO

CARLOS Sainz se ha ganado por derecho propio un puesto en el libro de oro de las leyendas deportivas. Dos marcas prácticamente inigualables avalan su inclusión en el Olimpo: sus cien rallys en el Campeonato del Mundo y sus veintidós victorias, más que nadie en la historia.

El piloto madrileño disputó su rally centenario en el de Portugal, el pasado mes de marzo, cifra sólo alcanzada por otros tres pilotos en la historia de esta especialidad automovilística: los finlandeses Markku Alen (129), Hannu Mikkola (123) y Juha Kankkunen (117), y el español parece dispuesto a sumar y seguir.

Carlos Sainz nació en Madrid un 12 de abril de 1962 en una acomodada familia de clase media que, sin embargo, no le estigmatizó su carácter con mimos excesivos y sobreprotección. Tal vez todo lo contrario. Desde la cuna le inculcaron que si alguien quiere conseguir una meta tiene que luchar por ello con todas sus fuerzas, algo que ha marcado su carácter ganador desde aquellos primeros trompos en su añorado y parcheado Seat Panda 'de competición', como le gustaba llamarle a él.

Sainz ha protagonizado, casi sin querer, una de las más brillantes carreras de la historia del automovilismo mundial. Pero su camino no ha sido fácil. Para llegar a ser 'centenario' y líder de victorias, ha tenido que vivir doce temporadas de alegrías y sinsabores en cinco equipos y dentro del reducido habitáculo de ocho coches diferentes.

Mucho tiempo ha pasado ya desde aquellos inocentes, divertidos y 'baratos' primeros pasos. Juan Carlos Oñoro, en aquel tiempo novio de una de sus hermanas y piloto de rallys, le inculcó la fiebre de las carreras. Le dejaba ir en la parte de atrás de su coche cuando realizaba los entrenamientos, eso sí, a escondidas de su padre.

Aunque a los 16 años ganó el Campeonato de España de Squash, Carlos tenía claro que lo suyo eran los coches. Dos años después ya pilotaba su primer R-5 TS, tomando parte en el Rally Shalymar. Fue en diciembre de 1980 y él no recuerda en qué puesto quedó, "pero no me fue muy bien", ha manifestado siempre. Luego pasó a disputar la Copa Panda, de la que fue campeón, antes de dar el salto al Campeonato de España.

ANDADURA MUNDIALISTA

Pero las competiciones nacionales se le quedaron pequeñas y empezó su andadura mundialista en 1987 –precisamente en Portugal– con Ford. Hasta la fecha ha pasado por Toyota (88-92), el equipo Jolly Club de Lancia (93), Subaru (94-95), de nuevo Ford (96 y 97) y este año nuevamente en Toyota, equipo del que ha reconocido que no debería haber salido (98), pese a que no se arrepiente de casi ninguna de sus decisiones. Se fue de su tutela por ser fiel al patrocinador que siempre le apoyó, Repsol. Eso, la fidelidad, ha marcado siempre su carácter, fuerte, noble y seguro de sí mismo.

Sainz ha conducido un Ford Sierra RS Cosworth (1987), un Toyota Celica GT4 (89-91), un Toyota Celica Turbo 4WD (92), un Lancia HF Integrale (93), un Subaru Impreza (94-95), un Ford Escort RS Cosworth (96), un Ford Escort WRC (97) y su actual Toyota Corolla WRC, con el que es líder del Mundial y se ha colocado a la cabeza de los pilotos más laureados.

En doce temporadas en el Mundial de rallys Carlos Sainz ha logrado dos títulos de pilotos (1990 y 1992), ha conseguido 22 victorias –superando la plusmarca de Juha Kankkunen–, ha accedido 32 veces más al podium en alguno de los puestos restantes –en 21 ocasiones como segundo clasificado y en once como tercero–, ha sido ocho veces cuarto clasificado y en dos ocasiones quinto.

El madrileño, que empezó a ganar carreras en el Acrópolis de 1990, se ha acostumbrado casi siempre a acabar los rallys entre los mejores, pero también sabe los que es ver la otra cara de la moneda: en dos ocasiones ha sido sexto y séptimo, tan sólo una vez ha terminado en los puestos octavo, décimo y en una ocasión incluso se quedó fuera de los diez primeros (decimocuarto) tras sufrir un aparatoso accidente en el Montecarlo de 1993, con Lancia. Tras volcar, su afán de terminar la carrera le hizo dar la vuelta a su vehículo y continuar con él prácticamente destrozado. Pero acabó.

También ha experimentado en veintiocho ocasiones el amargo sabor de los abandonos, aunque sólo ocho veces ha sido por accidente o fallo de conducción; el resto, por los más diversos problemas mecánicos. Ese es el lado oscuro de Carlos Sainz, el que le ha hecho pensar en arrojar la toalla en más de una ocasión. Pero sólo pensar. Su otro yo se lo impide.

Cualquier otro en su caso no hubiera seguido con el mismo entusiasmos. A Sainz le ha traicionado con frecuencia la mecánica, le ha perseguido la mala suerte y acosado una serie de infortunios insospechados. Quien no recuerda aquel accidente en el Rally de Nueva Zelanda del año pasado, cuando marchaba en primera posición, en el que chocó espectacularmente con una oveja despistada. Le costó la retirada y sus opciones a su tercer título mundial.

El resto de pilotos del Mundial siempre le ha reconocido como su líder natural, como el mejor piloto del mundo, algo que su modestia es incapaz de aceptar, pese a que sus compañeros le apodaron 'el matador'. Lo mismo que le ocurre a Luis Moya, su inseparable copiloto, compañero y amigo. Desde 1989 pasan juntos más de 300 día al año, algo que a la esposa de Sainz, Reyes Vázquez, no parece ponerle celosa.

Su támdem se muestra perfecto y este año van camino de sumar su tercer título mundial. Si la suerte y las ovejas le respetan.

M.C.D.2022

GUÍA MERIDIANO

VÍDEO

Grease

En 1978 *Grease* supuso un éxito tremendo tanto de público como de crítica. Ahora, un rotundo triunfo en su reposición cinematográfica que llega al vídeo totalmente restaurada, con sonido digital y un fabuloso e inédito documento que recoge entrevistas con los máximos responsables del filme. De nuevo, dispónganse a disfrutar con este gran homenaje a los años 50, protagonizado por **John Travolta y Olivia Newton-John**, y vibren con temas tan geniales e inolvidables como 'You're the one that I want' ,'Summer nights' o 'Hopelessley devoted to you'.

Anaconda

Un grupo de jóvenes reporteros comienzan una peligrosa aventura en el Amazonas. En su viaje, conocen a un extraño individuo obsesionado con capturar a la serpiente más grande del mundo: la anaconda. Un animal asesino que les conducirá a una terrible e intensa lucha por la supervivencia.

Película dirigida por **Luis Llosa**, quien fue también director de *El especialista*, y protagonizada por **Jennifer López**(*Asalto al tren del dinero* y *Jack*) , **Ice Cube** (*Semillas de rencor*), **Jon Voight** (*Misión imposible* y *Heat*) y **Eric Stoltz**.

La caja china

John (**Jeremy Irons**) es un periodista que vive en Hong Kong desde hace quince años. Secretamente enamorado de Vivian (**Gong Li**), viven un momento histórico: la entrega de Hong Kong a China por parte de Gran Bretaña el 30 de Junio de 1997. En estos días de tensiones y convulsiones políticas, Jong deberá enfrentarse a su vida, su amor y su pasión por Vivian.

Ella deberá luchar contra un pasado turbio, en un intento por vivir el futuro y disfrutar del amor más allá de cualquier atadura.

Amistad

Ya está en alquiler la formidable película épica dirigida por Steven Spielberg, una gran superproducción que ha merecido el aplauso del mundo entero. Narra la historia de un grupo de africanos que, arrebatados de su hogar y destinados a ser vendidos como esclavos en Norteamérica, se rebelan; cuando son atrapados otra vez, tendrán que enfrentarse a un juicio por asesinato. Spielberg ha reunido para su nueva obra maestra a un reparto difícil de superar: **Morgan Freeman, Anthony Hopkins , Djimon Hounsou y Matthew McConaughey.**

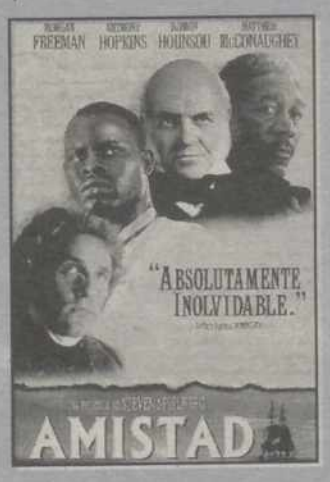

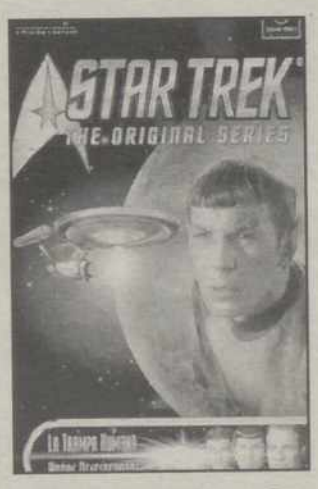

Star Trek

El Doctor McCoy se reune con un antiguo amor cuando la Enterprise va al planeta muerto M-113, con el fin de entregar provisiones y hacer chequeos médicos al grupo arqueológico que trabaja allí. La misteriosa muerte de un miembro de la tripulación lleva a Kirk a enfrentarse a una desagradable realidad: tal vez el planeta no se enuentre totalmente desprovisto de vida alienígena... La Entreprise llega a Psi-2000 para rescatar a un grupo de científicos, antes de la inmimente destrucción del planeta... pero todos están muertos. Al regresar a la nave desconocen que llevan con ellos una enfermedad.

Inglés de cine

Rebecca, es una de las películas que se encuentra dentro de esta colección de cine en versión original subtitulada en inglés, que nos hará más fácil la comprensión de este idioma. Rebecca narra la historia de una jóven que contrae matrimonio con un aristócrata. Pero la vida no va a ser nada fácil en su nuevo hogar, Manderley, la gran mansión de su marido. El recuerdo de su primera esposa, fallecida en trágicas circunstancias, se interpone entre los recién casados. La arisca actitud de la siniestra y misteriosa ama de llaves de la casa será otro inconveniente con el que tendrá que enfrentarse. Dirigida por **Alfred Hitchcock** y protagonizada por **Laurence Oliver, Joan Fontaine y George Sanders** representa la primera obra maestra de Hitchock en Hollywood. Producida en 1940 fue ganadora de un Oscar a la Mejor Película y a la Mejor Fotografía

Técnicas de pintura

Ya está a la venta la tercera entrega de la más nueva colección de vídeos sobre pintura, creada con la intención de ser una herramienta de consulta y apoyo para todas aquellas personas que quieran introducirse en el maravilloso mundo de la pintura o quieran mejorar su estilo o desarrollar sus conocimientos.

Maestros de fama internacional presentan esta colección en cuya tercera entrega podremos ver: óleo, tratamiento de la luz, presentado por Ken Hoard; pastel, técnicas de pastel, presentado por Barry Watkin; acuarela, acuarela en Venecia, presentado por John Yardley; acuarela, técnicas, plan y estructura, presentado por David Bellamy.

En otros números se aprenderá a realizar trazos para paisajes, jardines y bodegones y el tratamiento del color y las sombras en las figuras.

M.C.D.2022

NATURALEZA

Por VICENTE GARCÍA

'Caminos verdes' por tierras de Cuenca

Dentro de sus guías dedicadas al "turismo verde", **la Guía de Cuenca** editada por Cúplula, introduce al viajero en las intimidades de esta provincia, desde las serranías, los montes Universales y La Alcarria, hasta tierras de La Mancha conquense... La guía se encuentra estructurada en cinco capítulos; cuatro de ellos coinciden aproximadamente con otras tantas comarcas o espacios naturales y uno que habla exclusivamente del sendero de gran recorrido G.R. 66, un proyecto de sendero interprovincial cuyo itinerario cruza las provincias de Guadalajara, Cuenca y Albacete, cuyo trazado se diseñó en 1990 para extender la Red de Senderos por la provincia, y posteriormente fue la semilla para la creación del actual sendero oriental de la Comunidad Autónoma de Castilla y La Mancha, que se extiende entre los límites de esta región interior, con las de Aragón y Andalucía.

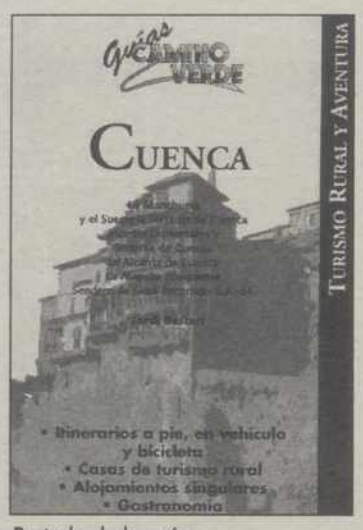

Portada de la guía

En estas guías no se limitan a ofrecer al viajero senderos y trochas para adentrarse en las profundidades del paisaje, sino también se ofrecen rutas para realizar cómodamente, ofreciendo hoteles singulares... La oferta de casas de turismo rural en Cuenca también es reseñada, y se concentra básicamente en el Norte de la provincia, ofreciendo sus autores fotografías e indicaciones de características de alguna de ellas. Mapas de ruta, infografía de los recorridos, índice de topónimos y direcciones de interés para el viajero completan esta guía de 128 páginas, de formato manejable.

Editado por Cúpula

Vertido de residuos directamente a un curso freático.

Reciclaje popular, un reto a la Administración

Cuando el reciclaje está "de moda" y las administraciones se apresuran a crear "puntos verdes" y realizar campañas para que los ciudadanos colaboren en la selección de los productos; sorprendentemente en la mayoría de los lugares son estos los que se adelantan a los gobernantes y solicitan contenedores para depositar dichos residuos. Resulta penoso que en una gran parte de las ciudades españolas exista escasez de contenedores de todo tipo y en lugar de facilitar la labor a los ciudadanos, estos demuestren gran interés, y deambulan de un lugar a otro en busca del preciado contenedor de vidrio o de cartón...

Otro efecto similar ocurre también con los contenedores de papel que se ven saturados, no se recogen, y empiezan a acumular montones de cajas de este material, ante una falta de previsión y un estudio p revio de las capacidades de generación de residuos reciclables, según la zona donde se encuentren los contenedores.

Es evidente también que la voluntad de los gobiernos locales es imprescindible ya que resulta curioso que en ciudades de un gran número de habitantes el reciclaje se más o menos anecdótico, mientras que en algunos pueblecitos dan ejemplo y lleven años con sus contenedores rústicos, pero efectivos, reciclando material y pasándolas "pingas" para lograr que las empresas transformadoras les recojan los contenidos.

Cuando el reciclaje está a punto de ser ley en todo el territorio nacional, aún no existen los medios adecuados para hacerlo efectivo.

MOTOR

Nueva clase S de Mercedes-Benz

La nueva Clase S aglutinará más de 30 1nnovaciones técnicas en primicia mundial. Entre ellas destacan sistemas inteligentes de asistencia que Daimier-Benz presenta como primer y único fabricante del mundo. Estos dispositivos opcionales permiten una conducción aún más confortable y relajada: el regulador de velocidad y distancia Distronic que mantiene constante la distancia de seguridad con el vehículo que va delante, aliviando de esta manera la tensión del conductor. El mando electrónico Comand agrupa y optimiza el accionamiento del autorradio, el teléfono del coche, el sistema de navegación y el televisor.

El nuevo cuadro de instrumentos con su paantalla central autoriza una configuración personalizada de diferentes funciones del vehículo y suministra al conductor informaciones explícitas. El sistema keyless-Go de acceso al vehículo y autorización a laa conducción por inducción hace innecesaria la convencional llave de contacto. Los asientos de confort ventilados, con el nuevo respaldo multicontorno dinámico, aumentan el bienestar de los ocupantes. Los *window bags* y los *airbags* laterales en todas las puertas optimizan la protección de los ocupantes en el caso de una colisión lateral. Entre lo principales rastos de la nueva Clase S cabe citar su silueta, cercana a la de un coupé, que le confiere dinamismo y elegancia, así como atractivo frontal, con sus faros insinuantes y la rejilla típica de Mercedes.

Porter diesel 1.4

El nuevo Porter, alimentado con gasoil, permite una conducción todavía más fácil y cómoda: la erogación del motor diesel 1.4 es más fluída debido al aumento del par, mientras que la relación de los cambios permite un notable repris en las marchas cortas y menor consumo de carburante en los recorridos más rápidos. El un vehículo ecológico: su propulsor está homologado según la norma 96/97/CE, muy restrictiva en materia de emisiones de gas. La conformidad con esta directiva garantiza por tanto prestaciones de vanguardia en el campo del respeto ambiental: una mejora importantísima para un vehículo comercial como Porter D 1.4 que se utiliza preferentemente en el ámbito urbano. La gama de colores comprende tonos pastel, blanco, rojo, verde, azul y metalilzados gris falkland y azul chipre.

M.C.D.2022

INFORMÁTICA Por VICENTE GARCÍA

Guías virtuales de Internet de Anaya Interactiva

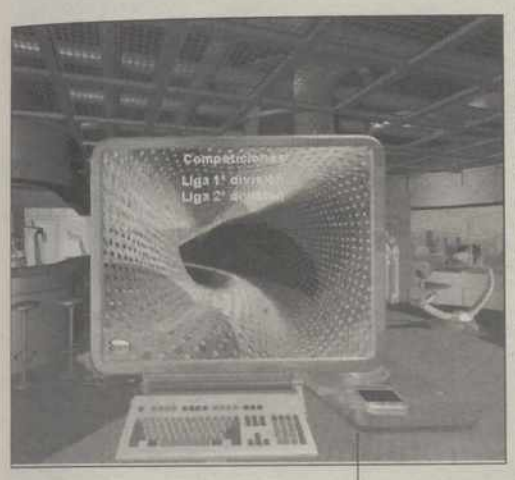

Anaya Interactiva ha puesto a la venta la colección de **Guías de Internet**, sobre Fútbol, Música, Salud, turismo y Cine, para que Internet deje de ser un misterio insondable para muchos usuarios del Pc.

Guiados por un curioso robot de nombre Guebsait, el usuario puede navegar por el programa con la misma facilidad que si lo hiciera de un modo directo. A través de los cientos de páginas de la colección, el usuario podrá obtener las mejores informaciones de la red, en diferentes temas, sin conexiones telefónicas y con una velocidad de transferencia mucho mayor.

Tanto si se utiliza para navegar desde el CD-Rom como directamente en Internet, el programa posee todas las herramientas básicas que el futuro internauta debe conocer.

Cinco CD Roms de los temas mencionados al principio servirán para conocer cuáles son los formatos más populares tanto a nivel gráfico como de comprensión de datos, con las utilidades que contienen los programas el usuario no tendrá el menor problema a la hora de diferenciar un JPG, un GIF o un Tiff, sin olvidar las comprensiones Zip, Lhz o HQx.

Si lo que mueve al usuario es puramente consultivo, las guías de Internet ofrecen un extenso catálogo de recursos que visitar para obtener información de aquellos temas que le interesen. Direcciones que nunca imaginó que existieran con sonidos, imágenes y vídeos, además de millones de textos de información que descubrirán nuevas perspectivas de de hechos y personajes que han hecho historia.

Para utilizar las guías de Internet, es necesario el siguiente equipo mínimo:

Pc 486 dx-66

Windows 98 y 8 mb de ram

Cd Rom de 2V, Tarjeta de sonido de 16 bits, tarjeta SVGA con 256 colores y ratón.

Anaya Interactiva: 913938800

Un conjunto de guías interactivas con acceso directo a internet, pero que no es necesario estar conectado para visualizar las páginas principales.

El proyector más luminoso de LCD audiovisuales

LCD Audiovisuales distribuidor oficial de Infocus Systems en España, ha presentado el proyector personal más ligero y luminoso del mercado: LP 425.

Con un pero de 3,1 kg, un diseño compacto y un tamaño de 97mm de alto x 225 mm de ancho y 300 mm de largo hacen de este equipo el mejor aliado de los profesionales que necesitan realizar presentaciones móviles.

El manejo es sencillo, ya que su conector exclusivo permite conectar el LP 425 al ordenador o fuente de vídeo sin equivocación posible y sin necesidad de cables adicionales, proyectando imágenes de gran calidad gracias a la tecnología de procesamiento digital de luz de Texas Instruments.

Este proyector posee autoenfoque automático y calibran de igual modo la imagen emitida.

Posee una resolución real de 800 x 600 SVGA, con comprensión de imágenes hasta 1024 x 768, y es compatible con XGA, SVGA, VGA y Macintosh, pudiendo conectarse también a reproductores de vídeo.

'Especial Evangelion' en la revista con CD 'DOKAN'

El primer especial de la revista para los aficionados al cómic, manga & anime, ha visto la luz este verano, con amplia información sobre Evangelion. Sólo hace un año que se estrenó Evangelion en nuestro país, tras esto, el estudio Gainax ha empezado a resultar familiar entre los seguidores de este arte.

Este especial realiza un seguimiento del mismo analizando a sus personajes uno a uno, con un amplio despliegue tanto de imágenes como de contenido.

Además se ofrece al lector amplia información sobre sus creadores, métodos utilizados, medios técnicos para conseguir tanto los diseños como las animaciones...

También se incluye en este número especial una guía de episodios, donde se resumen los mismos, las películas de Eva, el funcionamiento de estas naves tan peculiares, sus pilotos y todo lo que se mueve a su alrededor.

Los ángeles, el manga, la banda sonora de esta "producción", las voces de sus protagonistas... etc harán las delicias de los seguidores de este género.

La revista incluye un doble poster central de Sôhryu Asuka Langley y Misato Katsuragi.

En esta ocasión no se olvida tampoco el merchandansing y los libros nacidos de las mismas entrañas de evangelion.

El Cd que se adjunta contiene varias versiones de Zankoku na Tenshi no Thesis y Fly to the moon, varios temas de Evangelion, clips, videoclips, y voces en off de los evas; así como salvapantallas, temas de escritorio, cursores animados., así como más de 2.000 imágenes.

Edita: Ares Informática
dokan@intercom.es

Detalle del doble poster central que regala este mes.

Informe sobre conmutación en 'Comunicaciones World'

La revista de los usuarios de redes y sistemas de comunicación destaca en la portada correspondiente a su número de Julio/Agosto un informe especial desarrollado en el interior sobre la era de la conmutación, en el que se realiza un resumen sobre la evolución de este fenómeno, así como el progreso de sus niveles, desde sus orígenes hasta las nuevas soluciones de nivel 4.

En su sección "Recursos", se informa al lector sobre "La Internet que viene", así como los esfuerzos de diversas compañías tanto a nivel institucional como privado, para proporcionar las infraestructuras necesarias para soportar la Internet del siglo XXI.

El futuro de la tecnología Ethernet, tras 25 años de su "invento", cuando Bob Matcale; intentando conectar un grupo de ordenadores de sobremesa a una impresora inventaba la que se puede considerar como la tecnología de networking por excelencia.

Además de estos y otros informes interesantes, en este número también se analizan noticias de actualidad, nuevos equipos y software, y entre otras las protestas de la Asociación de Usuarios de Internet, que han presentado una protesta ante la nueva subida de las tarifas telefónicas, ya que una persona conectada a internet lo hace por un mínimo de 20 minutos lo que con la nuevas subidas de las tarifas multiplica el coste considerablemente. La tercera licencia de telefonía fija, y el tercer operador de telefonía móvil, el plan de migración de Lotus hacia Dominó, el crecimiento del mercado de TCI en Europa, la Conferencia Internacional celebrada por ComputerWorld son también otras noticias incluidas en este número.

Edita IDG

M.C.D.2022

MÚSICA

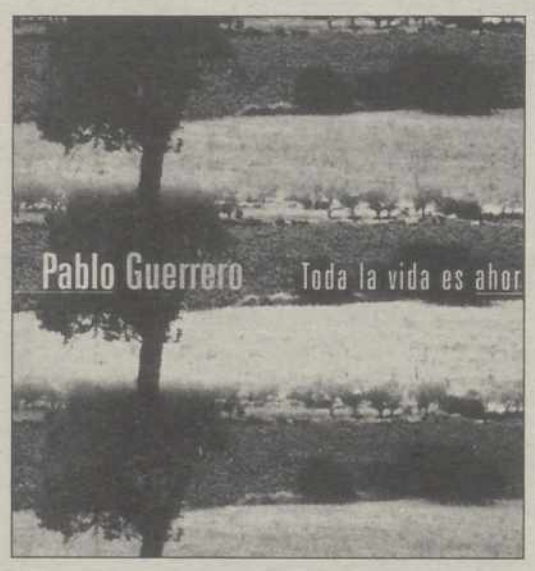

Pablo Guerrero

Toda la vida es ahora es el nombre del último disco de Pablo Guerrero , donde las nueve canciones que aparecen en él confirman su vínculo con la canción popular. Todo ocurrió en 1991. Suso saiz, el inquieto y siempre eficaz productor se enclaustra junto a Pablo para crear un nuevo trabajo en la discografía de Pablo Guerrero. Junto a ellos, una serie de más amigos que colaboradores, entre los que hemos de destacar a Luis Pastor, Hilario Camacho, Cristina Lliso, tino de Geraldo y Javier Paxariño entre otros, van perfilando un nuevo trabajo *Toda la vida es ahora*, que a penas pudo ver la luz, debido a diversos avatares y al fin ahora puede ser conocido por todos. Pablo Guerrero se vincula a la canción popular, con la base de un profundo amor a su tierra tratando desde entonces la problemática rural. En el año 1967, se traslada a madrid, desviando poco a poco su interés hacia la vida cotidiana en la ciudad. Su paso en 1969 por el Festival de Benidorm, donde con *Amapolas y espigas* consgue el segundo premio y el trofeo a la mejor letra, le hace famosos y es cuando sus canciones comienzan a ser escuchadas.

Mike Oldfield

Edición conmemorativa del 25 aniversario, una caja de lujo remasterizada con libreto de fotografías. Tubular Bells se publicó el 25 de mayo de 1973, el trabajo emergió de la grabación y el proceso de mezclas como un arte realmente original, unos sonidos atípicos para la época, donde Mike, tocaba un montón de instrumentos él solito: bajo, guitarra eléctrica y acústica, órgano, piano, mandolina, tubular bells, etc. Los críticos de la época hicieron lo que pudieron para definirlo, el gran público se entusiasmó con él, tanto que hasta el momento lleva millones de copias vendidas en el mundo y sigue sumando. John Peel, influyente DJ escribió: "un disco que recorre bastante genuinamente territorio nuevo y sin descubrir, con música que combina logica con sorpresa, sol con lluvia, un trabajo casi clásico".

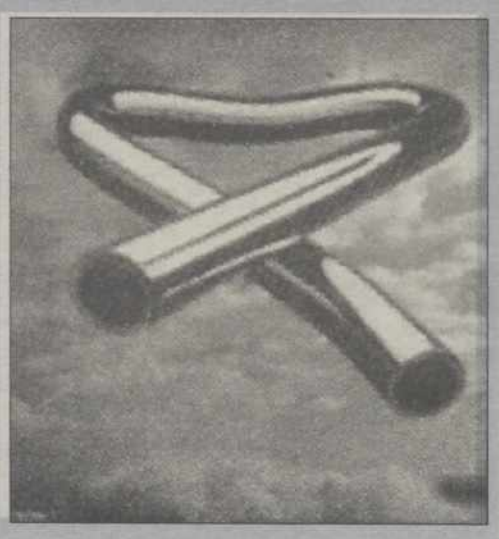

Nuar na Lubre 'Plenilunio'

Plenilunio, el cuarto disco de Nuar na Lubre, inluye una nueva interpretación de ese ya famoso tema *O son do ar*, aunque la versión que originalmente movió las emociones de Mike Oldfield está en un disco grabado en 1987 que lleva por título el citado tema. En ese disco se encuentran además canciones tan conocidas en Galicia como la *Muiñeira de Niñodaguía*, *Danza de Paus* o *O berce do sol*.

Lunar na Lubre se formó en La Coruña en 1986, Su proyecto artístico se basa en la música tradicional, tratada desde una peculiar óptica y en composiciones originales. Gracias a una de las canciones de este disco, grabada por Mike Oldfield en su álbum *Voyager* han conseguido gran popularidd y reconocimiento.

EXPOSICIONES

Curso sobre galerías de arte

El Ministerio de Educación y Cultura, Dirección General de Promoción de las Bellas Artes; la Unión de Galerías; el Instituto de Formación Empresarial, cámara de Comercio de Madrid y la Asociación amigos de ARCO organizan la tercera convocatoria de los cursos 'Galerías de Arte para el Siglo XXI' que en esta ocasión estará dedicado a la imagen y la obra fotográfica en la Galería.

El curso, dirigido por Gerardo Kurtz, se celebrará durante los días 21 al 25 de septiembre de 1998, en Madrid, en el Parque Ferial Juan Carlos I. Durante su desarrollo se abordarán aquellos aspectos del medio fotográfico que determinan y condicionan su significado y su posición en el mercado actual, así como aquellos que más afectan a la presencia de la fotografía en las galerias. desde cuestiones como la permanencia y la conservación de los distintos procesos fotográficos, hasta las posibilidades de la fotografía como medio de reproducción en múltiple y las limitaciones que este hecho establece en su entendimiento y valoración, serán analizadas a lo largo de las sesiones.

MODA

Hanes presenta su nueva colección otoño-invierno

Para esta temporada y fiel a su tradicción de combinar diseño, comodidad y materiales de máxima calidad, como el algodón hilado en anillo, la firma americana ha desarrollado en sus artículos *Knitwear*, tres marcadas tendencias:

La línea *Roots*, que gira entorno al uso de los bicolores y de los gráficos *campus* y *colleges*. La línea *East coast*, que se adaptan al espíritu marinero con rayas horizontales y la línea *Urban*, que presenta nuevos tejidos como la felpa perchada, para nuevas formas de sudaderas con cuello a caja, a pico y de polo.

También cabe destacar la aparición de una original prenda 2 x 1: reversible *T-shirt*, camiseta de manga larga disponible en 6 colores distintos.

M.C.D.2022

LIBROS

La huida de Nathan

Nathan tiene doce años. Ha huido de un reformatorio después de matar a un vigilante. Se le supone violento, duro, irrecuperable para la sociedad, pero la verdad es que en muchos aspectos se comporta como un niño modélico capaz de pedir disculpas hasta por sus delitos menores. Un día, Nathan decide llamar a un programa de radio para contar su versión de los hechos.

La locutora, Denise Carpenter, es una periodista absolutamente predispuesta a dar carnaza a la audiencia... Ambos van a protagonizar una historia de autén- tico vértigo, contada por John Gilstrap, y que la crítica estadounidense ha situado en un punto a medio camino entre *El cliente*, de Grisham, y el clásico *Oliver Twist*.

** 'La huida de Nathan'. John Gilstrap. Ediciones B. 464 páginas. Barcelona, 1998.*

CRÍTICA

La música del azar

JOSÉ LUIS MORANTE

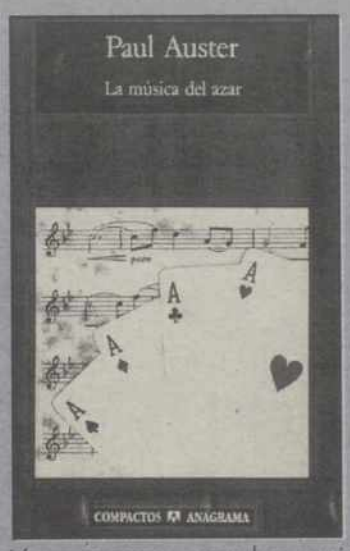

Presentado por primera vez en España en 1991, en la serie Panorama de narrativas, se reedita ahora en Compactos *La música del azar*, uno de los títulos más enjundiosos del norteamericano Paul Auster (Nueva Jersey, 1947), autor de novelas como *El país de las últimas cosas*, *La Trilogía de Nueva York* o *Leviatán*, y de guiones cinematográficos tan recomendables como *Smoke*.

Auster suele construir sus argumentos mirando con lupa los entresijos de la realidad. Tiene predilección por personajes que no encuentran ubicación en su entorno próximo y deambulan por los espacios adversos del desarraigo. Su literatura tiene características comunes con la "literatura de carretera" de la generación *beat*, pero entronca también con el mundo asfixiante y obsesivo de autores europeos como Kafka.

La música del azar nos relata la aventura vital de Jim Nashe, un antiguo bombero de Boston que, tras ser abandonado por su mujer, recibe una inesperada herencia que le permite forzar la habitual rutina y vagar durante un año por distintos estados. Es un viaje de ninguna parte a ninguna parte, fruto de un impulso inexplicable que únicamente va sumando secuencias de paisajes y contornos difusos, como si personas y cosas sólo tuvieran existencia en el momento en que son captadas desde el cristal para desaparecer sin dejar rastro, como simples ficciones.

Nashe convierte a su automóvil en un útero seguro y maternal, en un confortable hábitat que te pone a resguardo de cualquier circunstancia adversa porque anula a la vez la memoria y el futuro, los recuerdos y las esperanzas. Su deambular se rompe cuando conoce en la carretera a Jack Pozzi, un muchacho que ha hecho del póquer su único argumento vital.

Entre ambos personajes pronto surge la química, por los curiosos paralelismos que entrelazan sus vidas: soledad, hastío, falta de alternativas y el azar como hilo conductor del respirar diario. Pero los días de convivencia común sólo deparan situaciones góticas, como si la filosofía de Jim Nashe fuera verdad incontestable: no exiten propósitos ocultos en lo que sucede en el mundo, pero bajo los pie s no hay tierra firme y tampoco existe otro c ielo que el percibido por los ojos del conductor, por eso el viaje –la velocidad y el impulso de huir hacia adelante– otorga paz y ensancha el horizonte, porque el único fundamento de las cosas es el desconcierto.

Pozzi desaparece, Nashe encuentra en el coche la solución final.

** 'La música del azar'. Paul Auster. Editorial Anagrama. Serie Compactos. Barcelona, 1998.*

El mar verde y profundo

El mar verde y profundo se centra en la sensual y apasionada historia de amor que, en el Vietnam actual, vive un estadounidense veterano de la guerra con una joven vietnamita que trabaja como guía turística. Dos relatos alternados, monólogos en primera persona, con especial pálpito poético en el caso de la muchacha, restituyen una entrega que es descubrimiento de cada uno de los personajes y encuentro entre dos mundos.

Robert Olen Butler es autor de siete novelas y dos libros de relatos, con uno de los cuales obtuvo en 1993 en Premio Pulitzer de Narrativa. Casado con la novelista Elizabeth Dewberry, es profesor de escritura creativa en la Universidad Estatal de McNeese, en Louisiana (Estados Unidos).

** 'El mar verde y profundo'. Robert Olen Butler. Seix Barral.192 páginas. Barcelona, 1998.*

César Portillo de la Luz

Análisis y reflexiones sobre la música y la figura de César Portillo de la Luz, a cargo del guitarrista Radamés Giro, y que incluye las partituras y letras de algunos de sus éxitos inolvidables como 'Contigo en la distancia' o 'Interludio'.

**'César Portillo de la Luz. El filin'. Radamés Giro. Fundación Autor. Madrid, 1998.*

La boda de Alfonso XIII

El 31 de mayo de 1906, el terrorista Mateo Morral arrojó una bomba sobre el coche en el que regresaban a palacio don Alfonso XIII y doña Victoria Eugenia, recién unidos en matrimonio. Los reyes resultaron milagrosamente ilesos, pero en el lugar de la explosión quedó un centenar largo de heridos y muertos. Ricardo Fernández de la Reguera (Barcenillas, Santander, 1914) y Susana March (Barcelona, 1918-1990) no sólo han conseguido plasmar con escalofriante realismo el proceso y la magnitud de esta tragedia, sino que han logrado penetrar en la turbia y atormentada psicología del asesino, el joven de veintiséis años que desencadenará impasible tan atroz carnicería. La historia de Mateo Morral se inserta, además, en un vasto e intenso cauce narrativo por el que discurren interesantes y variados personajes. El acontecer político,

las costumbres, el ambiente de época y la inquietud social completan este amplio cuadro histórico.

** 'La boda de Alfonso XIII'. Ricardo Fernández de la Reguera y Susana March. Planeta. 360 páginas. Barcelona, 1998.*

El Buscón

Libro de juventud que Francisco de Quevedo nunca admitió como suyo, *El Buscón* no sólo es una de sus obras más características, sino que se ha convertido en un clásico de nuestra literatura.

**'El Buscón'. Francisco de Quevedo. Edición de Pablo Jauralde Pou. Alianza Editorial. 224 páginas. Madrid, 1998.*

Nueva Revista de política, cultura y arte

La *Nueva Revista de política, cultura y arte* presenta, con el número 58 su extraordinario de verano, que está dedicado a tres figuras de la literatura universal: Boris Pasternak, Emily Dickinson y William Shakespeare.

M.C.D.2022

PASATIEMPOS

AUTODEFINIDO

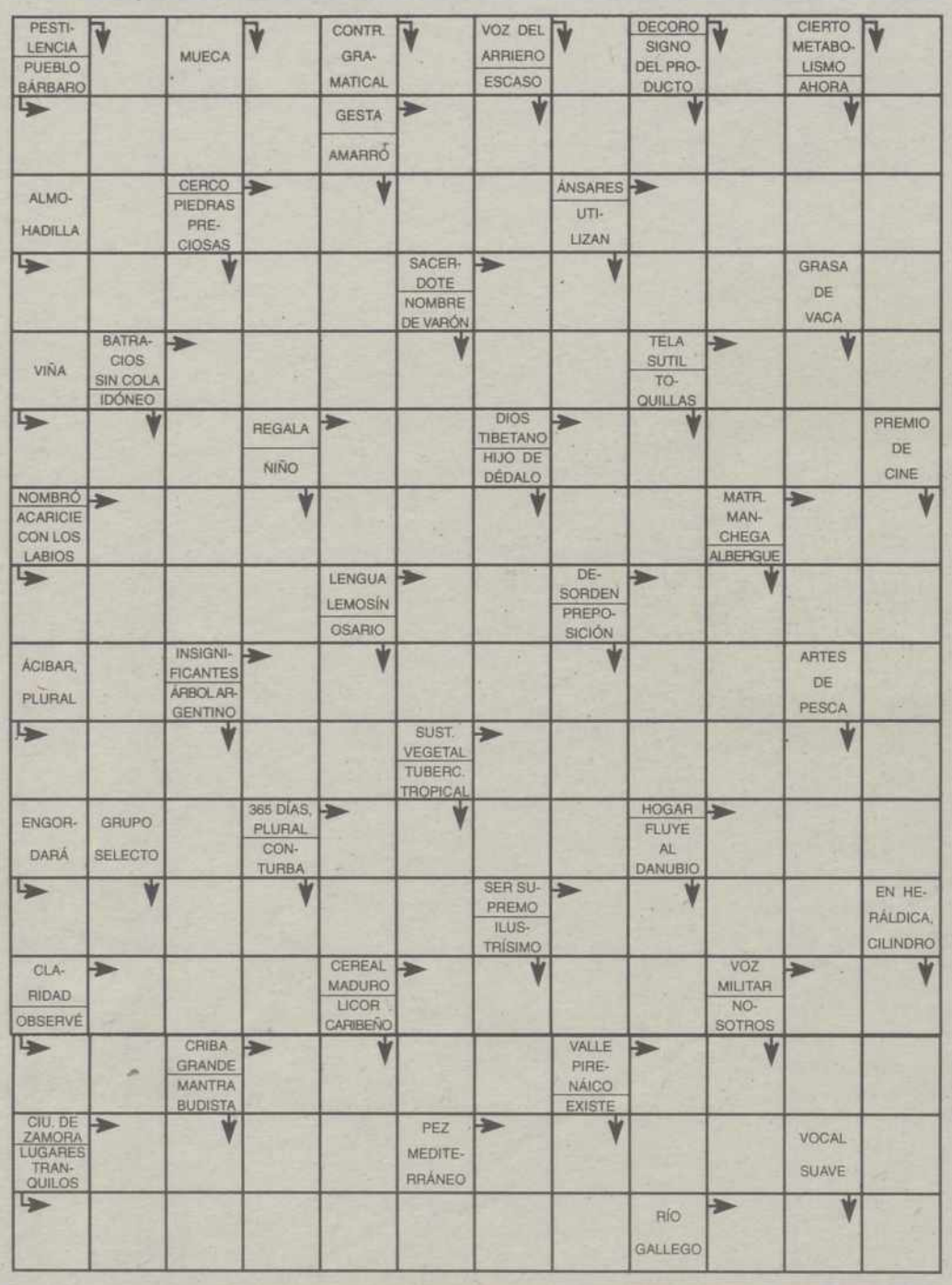

CRUZADA ENÉRGICA

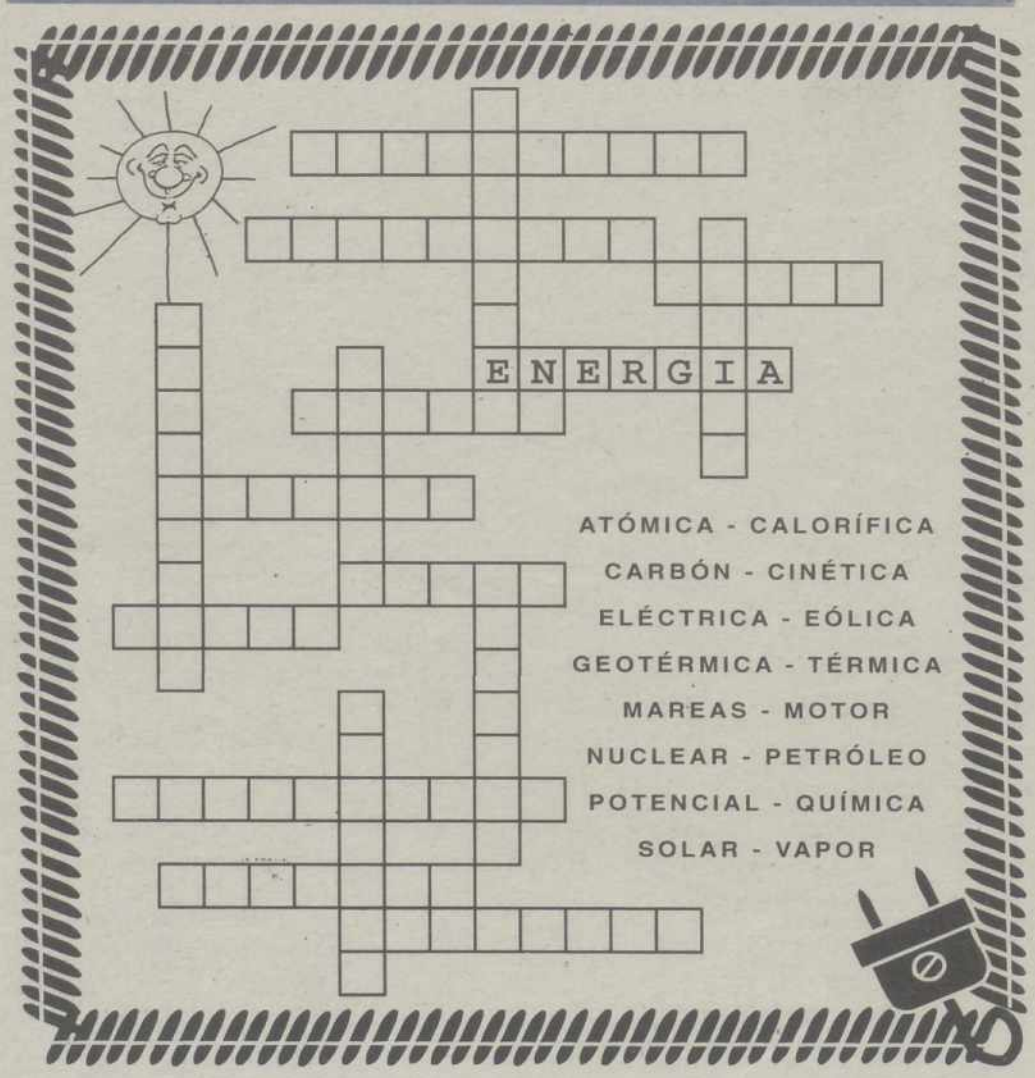

CRUCIGRAMA

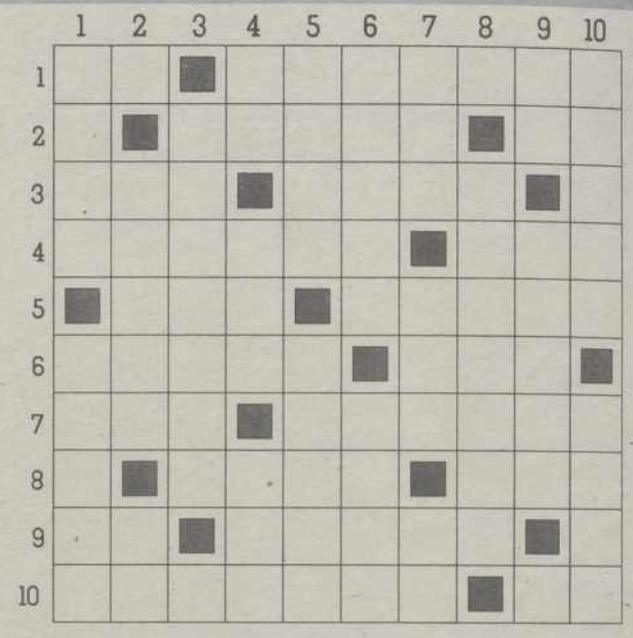

HORIZONTALES:

1.-Infusión muy británica. Atelaje. 2.-Cero. Ansioso. Voz de mando militar. 3.-Fluido aeriforme. Partícula de polvo. Símbolo químico del yodo. 4.-Rellenar excavaciones de minas. Perro. 5.-Quiere. Tacaña. 6.-Agarrará. Manto beduino. 7.-Contracción gramatical. Destituía. 8.-Símbolo químico del uranio. Ciudad italiana. Necesidad de agua. 9.-Nota musical. Ladrillo sin cocer. La del puntito. 10.-Acertase. Abreviatura de señor.

VERTICALES:

1.-Vestidura de magistrado. Halaga. 2.-Vocal suave. Anudase. Símbolo químico del astato. 3.-Asemeja. Novena letra del alfabeto castellano. 4.-Matrícula abulense. Taberna. Apócope de santo. 5.-Estafa. Aceda. 6.-Venera. Demostratovo, plural. 7.-Sobrino de Abraham. Marchas. Nombre de letra. 8.-Preposición. Terminase. 9.-Onomatopeya del sonido de la risa. De Arabia. Forma el plural. 10.-Instrumento quirúrgico. Aceptar la herencia.

BOCADITO

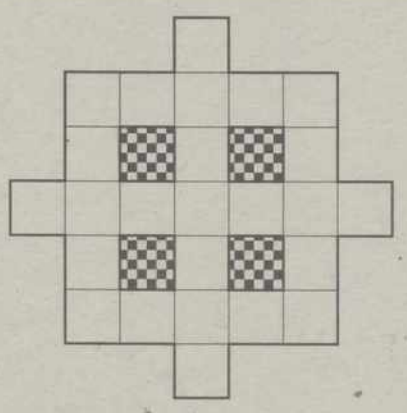

1) Roto, quebrado.
2) Riqueza.
3) Caminar.
4) Comentario de un texto.
5) Unir, juntar.
6) Agradable.

Encasille estas seis definiciones. Las dos primeras en la cruz central.

HORÓSCOPO

ARIES. Estará muy animado con el dinero; pero tenga cuidado o gastará más de lo que ingrese y luego vendrán los apuros.

TAURO. Encontrará facilidades para hacer lo que desea, algún proyecto o realización suya será muy alabado.

GÉMINIS. Podrá hecer frente a alguna dificultad si no se aturulla ni se precipita desmelenándose comido por los nervios.

CÁNCER. Tenga cuidado con los pequeños gastos, pueden hacer una montaña.

LEO. Posibilidad de encontrar una relación o grupo en donde se encuentre compartiendo intereses trascendentes.

VIRGO. Deseará mostrar sus emociones en un sitio retirado e íntimo y gozará de paz.

LIBRA. Sea previsor con los pagos a los que está obligado a atender. Sentimientos placenteros con su pareja en una velada íntima.

ESCORPIO. Podrá obtener el crédito que necesita para llevar a cabo alguna de sus ambiciones.

SAGITARIO. Se sentirá llevar por un gran entusiasmo para hacer sus cosas o llevar a cabo un proyecto nuevo.

CAPRICORNIO. Alguna dificultad en viajes, papeleos o estudios. Retrasos por la familia.

ACUARIO. Deberá tener cuidado con sus ilusiones y deseos, pues le podrán jugar una mala pasada y hacerle pecar de crédulo.

PISCIS. Posible facilidad en alguna de sus aspiraciones, sueños o relaciones. Sentimientos agradables. Se sentirá en paz consigo mismo.

M.C.D.2022

CRUZADA

4 lts.
ADÁN
AÑIL
DECA
FAMA
MONA
OLOT
OSAS
SOSA

5 lts.
ALETA
AMENO
CRECE
DATAR
ÍDOLO
NIETO
OCELO
RECIO

7 lts.
ACOMETE
AÑÓRALO
CALAMAR
EXTREMO

8 lts.
ALICANTE
AMAPOLAS
ATRAPADO
CALAFATE
CANÓNIGO
CARIÑOSO
DORÁRALO
ELEFANTE
ENCUBRES
ESCOPETA
LARVARIO
NALGUDOS
SALICINA
TEMEROSO

9 lts.
ACOSADORA
AFRODITAS
ATENAZADO
CORONELES
ORDENADOR
PARALIZAR
PASODOBLE
TRAFICARA

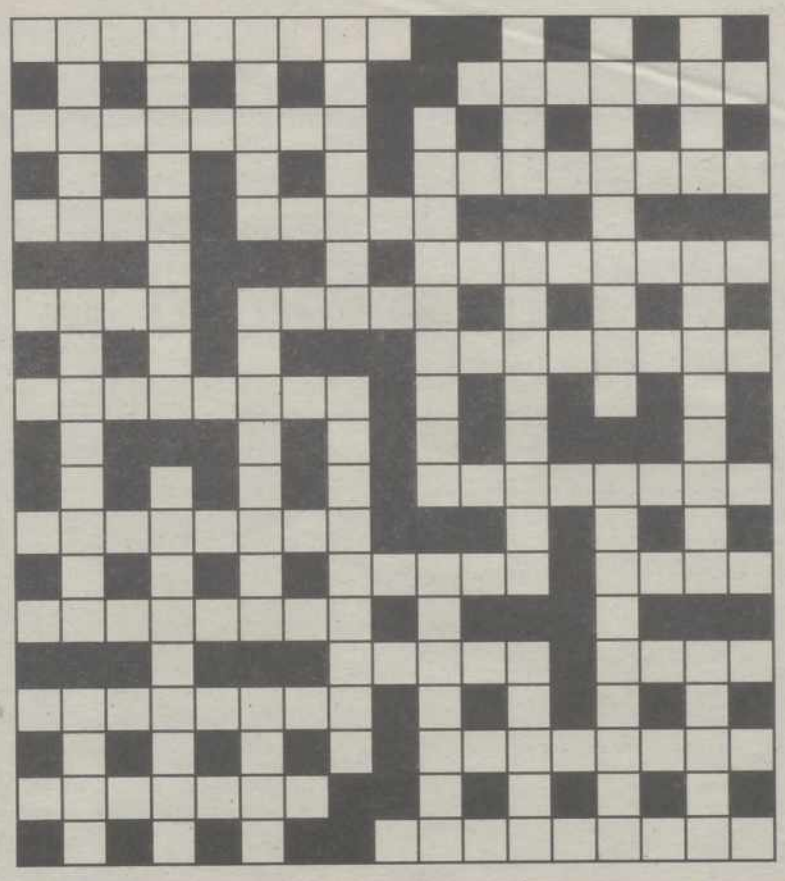

RACIMO

De dos letras
OA - PO
De tres letras
CEI - DEA - FAZ
FEZ - MOR - SAR
De cuatro letras
ARCO - PINO
De seis letras
ANTENA - MANCAS
PENADO
De siete letras
FORTUNA - PECULIO
De nueve letras
CARCELERO

Rellene el racimo con las palabras enumeradas, que pueden ir en cualquier sentido o dirección.

SOPA GRÁFICA

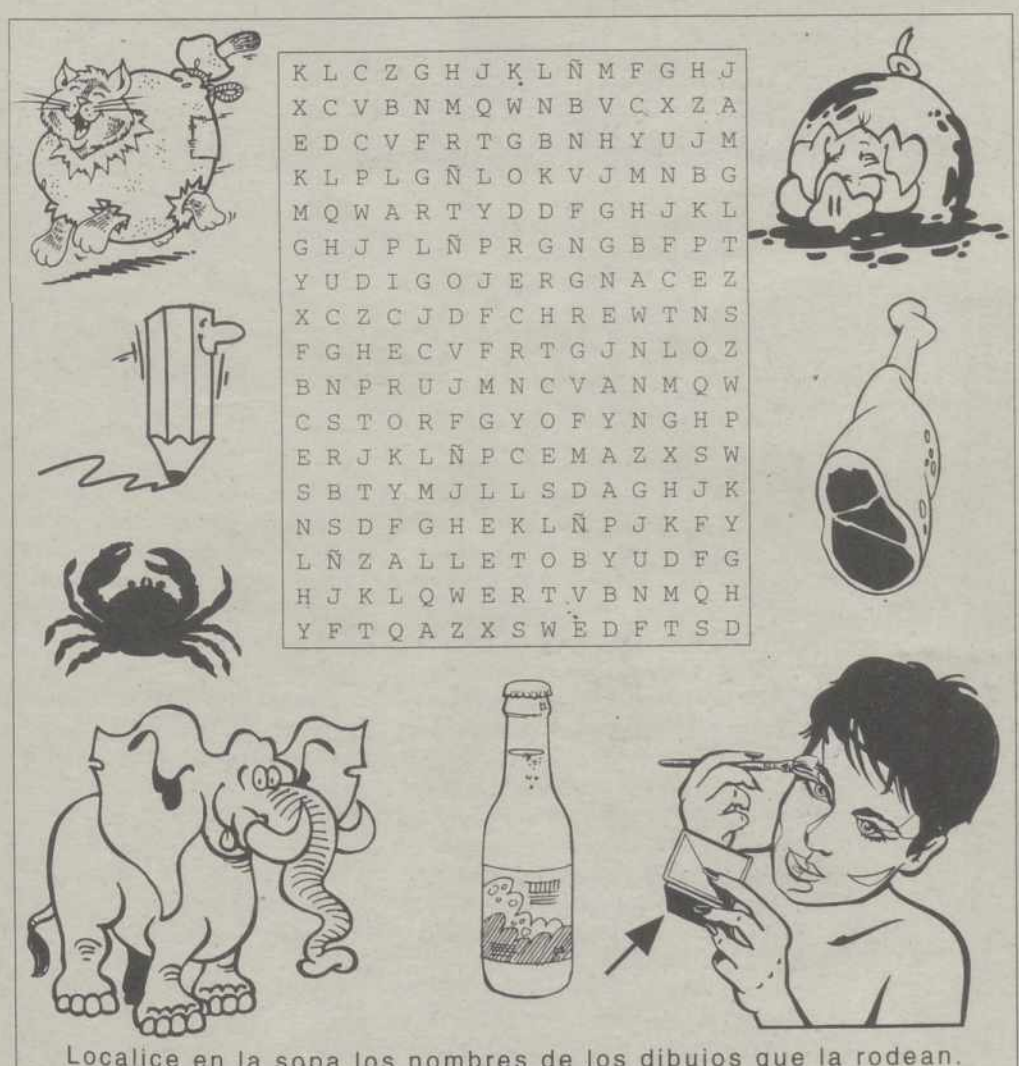

K	L	C	Z	G	H	J	K	L	Ñ	M	F	G	H	J
X	C	V	B	N	M	Q	W	N	B	V	C	X	Z	A
E	D	C	V	F	R	T	G	B	N	H	Y	U	J	M
K	L	P	L	G	Ñ	L	O	K	V	J	M	N	B	G
M	Q	W	A	R	T	Y	D	D	F	G	H	J	K	L
G	H	J	P	L	Ñ	P	R	G	N	G	B	F	P	T
Y	U	D	I	G	O	J	E	R	G	N	A	C	E	Z
X	C	Z	C	J	D	F	C	H	R	E	W	T	N	S
F	G	H	E	C	V	F	R	T	G	J	N	L	O	Z
B	N	P	R	U	J	M	N	C	V	A	N	M	Q	W
C	S	T	O	R	F	G	Y	O	F	Y	N	G	H	P
E	R	J	K	L	Ñ	P	C	E	M	A	Z	X	S	W
S	B	T	Y	M	J	L	L	S	D	A	G	H	J	K
N	S	D	F	G	H	E	K	L	Ñ	P	J	K	F	Y
L	Ñ	Z	A	L	L	E	T	O	B	Y	U	D	F	G
H	J	K	L	Q	W	E	R	T	V	B	N	M	Q	H
Y	F	T	Q	A	Z	X	S	W	E	D	F	T	S	D

Localice en la sopa los nombres de los dibujos que la rodean.

CRUCIPUZZLE

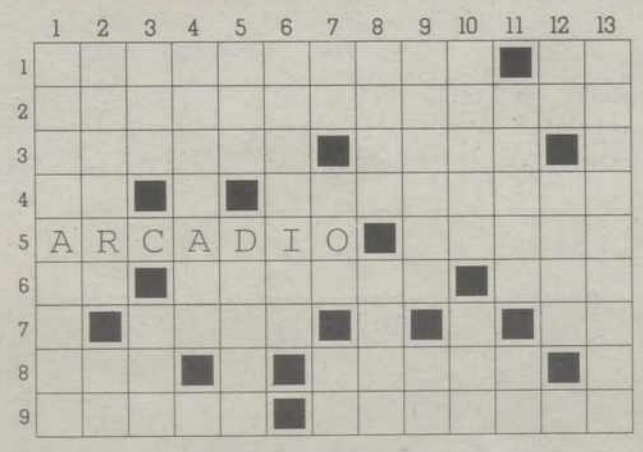

	1	2	3	4	5	6	7	8	9	10	11	12	13
1											■		
2													
3							■					■	
4			■		■								
5	A	R	C	A	D	I	O	■					
6			■							■			
7		■					■		■		■		
8				■		■						■	
9						■							

A	ED	NOMINE
A	EMIR	OGINO
ABIGAIL	EN	OLI
AC	ENEA	OROCO
AD	ER	RELE
AL	EREBO	RIN
ANANA	ET	SOI
ARCADIO	G	SACARIGENO
ARIARI	GI	SULTANATO
C	ILATIVO	TA
C	IRVINE	TEA
CALIDAD	LININA	TONALIDAD
CAO	N	TRAINERA
CLIO	N	U
CON	NENA	UNI
DRINO	NI	UROBILINOGE
E	NOBEL	NO

Trate de completar este crucipuzzle tomando como guía la palabra colocada en la parrilla. Las palabras restantes se las damos enumeradas por orden alfabético.

SOLUCIONES

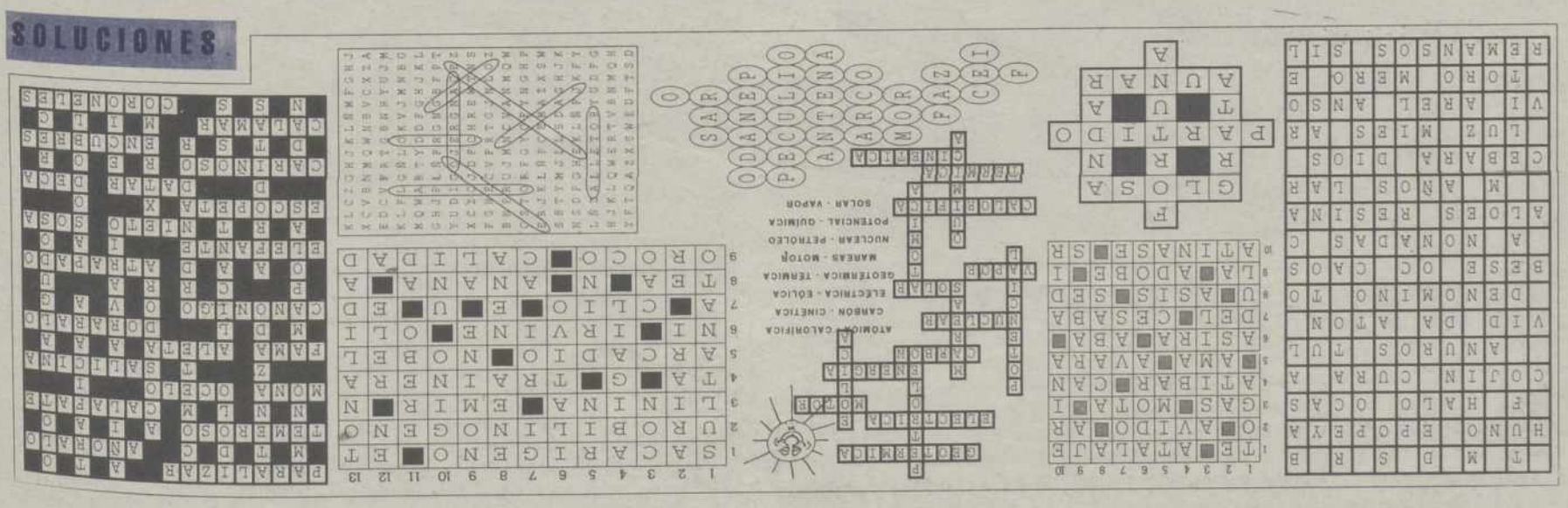

OPINIÓN

MODELO PARA ARMAR

CARLOS AGANZO

La verdad, toda la verdad...

A falta de mejores noticias, o quizás para que no pensemos demasiado en los miles de vidas que se cobran las inundaciones en China, los nacionalismos en Kosovo o las reyertas tribales en el Congo, el culebrón Lewinsky ha servido estos días de agosto para darle al mundo entero la habitual y necesaria lección de hipocresía, elevada al grado superlativo por tratarse en esta ocasión de un 'juicio' al hombre presuntamente más poderoso del mundo. A pesar de lo ridículo del montaje, cuya ética se escapa al análisis más elemental, todavía hay quien piensa que tiene algún valor lo que el presidente de los Estados Unidos diga o deje de decir ante un tribunal, como si fuera más importante decirle la verdad a un jurado que decírsela al pueblo. Un pueblo que sabe cómo se financian las campañas presidenciales norteamericanas, cómo se compran y se venden los cargos públicos y cómo la mentira, en definitiva, es una de las bazas sustanciales del juego político...

La misma mentira con que en nuestro país se lava la cara de los GAL, se hacen juramentos democráticos para aislar a los violentos en el País Vasco o se discute sobre el tercer grado penitenciario para ese preso de lujo que es Mario Conde.

Aducen, quienes así piensan y actúan, que sobre el valor de la verdad debe prevalecer el del bien, en una revisión bastante *sui generis* de Platón. Y acaso no les falte razón. Pero el error está en revestir esa presunta búsqueda del bien (démosles el beneficio de la duda) con fórmulas justicieras de "la verdad, toda la verdad y nada más que la verdad".

Juzgar al presidente por su conducta moral puede tener un pase, al menos en un país donde, al estilo de la antigua Roma, es preferible que la mujer del césar parezca honrada a que lo sea, pero reducir la confianza en su cargo a la prueba de un vestido inseminado y confinado como una reliquia durante años en un armario es una burla para la Justicia y para la humanidad. Habría que remontarse a Roma, precisamente, para volver a ver una época en la que el teatro, llevado a sus más altas esferas, gozara de un predicamento mundial como en este tiempo que nos ha tocado vivir.

UNA VENTANA AL MUNDO

Respeto, pero no miedo

UN viejo 'comeniños' como Gargantúa aún es capaz de imponer respeto a los niños durante la celebración de la Semana Grande de Bilbao. Los niños ilusionados juguetean junto al gigante, sin temer que la criatura cobre vida y coma a todos los niños de un bocado. A pesar de que sienten cierto respeto por introducirse en la boca del gigante, la mayoría de los niños convencen a sus padres para que les dejen ver la garganta de Gargantúa.

EL MUNDO DESDE LA VENTANA

JOSÉ LUIS LEGAZA

¡A ver qué pasa!

EN contraste con el siglo XIX, que se despidió trayéndonos los encantos de la Belle Époque, el siglo XX nos está diciendo adiós a puñetazos.

Catástrofes cliomatológicas, capas de ozono averiadas, masas polares que amenazan derretirse convirtiendo los continentes en océanos, desculturización progresiva, pandemia del desempleo son, entre otras, perlas de este acontecimiento llamado fin de siglo.

Una vez que nos pongamos de acuerdo en si el año 2000 es el primero del siglo XXI o el último del XX, saldremos de este atolladero para entrar en otro, pues el nuevo milenio se despereza con tales dudas y amenazas que no sé si merece la pena seguir pensando en estas cosas o esperar a que los pensamientos se lleguen a cotizar en Bolsa.

Un rancio proverbio latino asegura: "Sicut vita, finis ita", que es tánto como decir que se muere como se ha vivido, sin excluir, naturalmente, las excepciones, que, según dicen, confirman la regla.

Vale, pues, afirmar que el siglo XIX se fue tan cortesmente porque fué un siglo especialmente encantador: "¡Oh venturoso siglo diecinueve!", que decía el poeta.

El siglo XIX nos regaló el Romanticismo, manantial inagotado y continua promesa; el despertar político de la democracia, los primeros susurros de la demagogia, la estupenda eclosión de las artes, el movimiento obrero, el sufragio universal, los valses, el constitucionalismo...¡y el ferrocarril!

El siglo XX, experto en guerras, nos trajo dos mundiales y no sé cuántas más civiles, la boma atómica, la legalización del aborto, los desmanes políticos y los genocidios del comunismo soviético y del nazismo hitleriano, el sida, la decortización cerebral de las masas a través de muy diversos medios de control de las mentes, la falsificación de las libertades, el hedonismo y la corrupción.

No cabe venir ahora con aquello de que, a nuestro parecer, cualquier siglo pasado fue mejor. No se trata de que haya pasado, sino de lo que pasó entonces. Y es curioso el que en nuestros días muchísimas personas aseguren haberse equivocado de siglo, pues se sienten espiritualmente tributarias del siglo anterior.

El siglo XIX fue una época de inquietud religiosa; el siglo XX es paradigma de indiferentismo.

Es cierto que en siglo pasado se sentaron las bases del ateísmo militante, pero la reacción de los creyentes fué mayor; en cambio el siglo XX ha venido aceptando la increencia como un factor moderno y de ella se ha contaminado con toda esa parafernalia de acomodaciones mal entendidas, desmitificaciones injustificadas y laicismos.

En el siglo XIX comenzó el establecimiento de la Ciencia y la curiosidad por el saber sano y libre de prejuicios y dictados; el siglo XX se ha aferrado a la tecnología impregnada de incomodidad y ha avanzado en la indagación y en la investigación científica arrebatadamente, pero sus resultados hay peligro de que se dirijan con horrenda velocidad al caos. Piénsese, por ejemplo, en la clonación y otras posibles manipulaciones.

Y es que no nos tenemos que engañar: nos sobran máquinas y nos faltan ideas.

M.C.D.2022

XXXIII VUELTA CICLISTA A PALENCIA

Kilómetro a kilómetro

Km. 0 — **Salida.** 104 corredores de 18 equipos toman la salida, partiendo en marcha neutralizada del Centro Comercial Las Huertas, siendo la real desde Villalobón. Los primeros kilómetros se rondaron lentos

Km. 15 — **Primer corte.** El ei alto puntuable de Monterrey se produce el corte de 8 corredores, destacando la presencia del ex-danisa Christian López (ACR), llegando a alcanzar casi un minuto.

Km. 25 — **Meta Volante Astudillo.** Christian López, del grupo cabecero, pasa en primer lugar, por delante de Alberto Hierro (Banaka) y Hernández (Alsi). El pelotón entraba a 43 segundos.

Km. 55 — **La escapada.** Saltan del grupo 19 corredores, Palomares, Ribera, Hernández, Herrera, Alcañiz, Nieto, Vila, Herráez, Fernández, Teplizcow, Masa, Villamil y Jon Sillóniz.

Km. 57 — **Sprint especial de Osorno y paso a nivel.** Herrera (Flamingo) da tiempo al grupo. Al salir de Osorno, paso a nivel que se cierra al paquete principal, que esperó casi tres minutos.

Km. 83 — **Meta volante de Herrera.** El grupo de 19 sigue su fuga, con una renta que nunca llegó a bajar de los tres minutos. De nuevo Herrera pasa primero. Por detrás no hay entendimiento.

Km. 90 — **Sprint especial de Alar.** Teplizcow (Lotus Vinarocense) cruza primero, dando tiempo al resto de fugados. En el paquete perseguidor se producen ataques. El viento de costado empieza a aparecer.

Km. 100 — **Los favoritos entran en acción.** El paquete perseguidor se fracciona, debido al viento principalmente. Jufré y Sillóniz, entre otros, entran en un corte intermedio, casi a la desesperada.

Km. 123 — **Tres corredores por delante.** Del grupo cabecero saltan Mario Herráez (Zamora), Nogaledo (Burgos) y Vila (Caja Rural), llegando a contar con una renta de 25 segundos.

Km. 141 — **Nogaledo se va.** El leonés del Burgos Monumental deja en la ascensión al corto, pero duro, puerto del Santuario de la Virgen del Brezo a sus dos compañeros. La victoria parecía suya.

Km. 144 — **Triunfo de Palomares.** Por detrás, tremendamente poderoso, salta del grupo perseguidor de 16 Adrián Palomares (Porcelanatto) que sobrepasa a Nogaledo y entra ganador con 33 sobre el segundo.

Mario Herráez, primer palentino en la general. FERNANDO JIMENEZ

EL GANADOR

"He tenido la suerte de estar adelante y ahora tendrán que trabajar para mí"

JOSÉ LUCAS SERRANO

Adrián Palomares, un ciclista valenciano de 22 años, perteneciente a las filas del equipo Porcelanatto, ha sido el ganador de la primera etapa de la Vuelta Ciclista a Palencia.

En un principio ha venido como el gregario del gran favorito a priori de esta edición, Josep Jufré, sin embargo, Palomares ha querido demostrar que ha llegado para estar entre los primeros de la general. Y no es para menos, ya que demostró en la subida de la Virgen del Brezo un excelente golpe de pedal.

Este joven valenciano ya cuenta con algunos triunfos este año en su palmarés, como el triunfo en el Trofeo de las Fiestas de la Barxeta y la quinta plaza en la general de la Vuelta a la Ribera.

La carrera, plagada de cortes provocados por el incidente con el tren y el fuerte viento de costado que sopló a mitad de carrera, siempre tuvo a Palomares en los ataques más importantes de la jornada. "Estuve en las escapadas desde el principio y he conseguido coger el corte bueno", dijo Palomares.

A pesar de encontrarse bien para responder a estos ataques que surgieron en el pelotón, el ciclista valenciano aseguró que no pensaba en la victoria final de la etapa. "No esperaba ganar porque veía a gente muy buena como Mario Herráez y ciclistas del ACR pero he llegado bien a la mitad de puerto y he decidido atacar".

Ese ataque final fue precisamente el que libró de sus compañeros de escapada para llegar en solitario a la meta, consiguiendo una ventaja importante en lo que se refiere a la general que, por supuesto, lidera.

Por lo tanto, sólo queda esperar a mañana para observar si el Porcelanatto toma a Palomares como líder en la dura jornada de mañana en el Golobar o sigue confiando en la opción de Josep Jufré. El valenciano dijo al respecto que "ellos son los favoritos en un principio, porque tienen mejor palmarés y han conseguido más cosas este año, pero he tenido la suerte de estar adelante y ahora tendrán que trabajar para mi, aunque queda mucha vuelta".

PEDALADAS

Mario Herráez consigue el maillot de primer palentino tras la jornada de ayer

Mario Herráez se ha aupado después de la etapa de ayer al primer puesto dentro de la clasificación del primer palentino. El corredor del equipo ciclista Zamora Paisajes Natural consiguió colocarse en el corte que resultó a la postre definitivo, ofreciendo batalla hasta las primeras estribaciones del puerto de la Virgen del Brezo, donde no pudo aguantar el ritmo del vencedor de la etapa.

Herráez quiso quitar importancia al hecho del paso a nivel. "No se sabe qué es lo que podría pasar, ya que el hueco estaba hecho; que eso ha ayudado, puede ser, pero iba mucha gente y a poco que tiráramos todos juntos, se podía hacer coger tiempo", comentó.

A pesar de lo conseguido en la etapa de ayer, Mario Herráez confió en sus fuerzas para defender el primer puesto como primer palentino e incluso para llegar más alto. "Mi objetivo es conseguir mejorar la clasificación que conseguí el año pasado, pero si viene el premio del primer palentino, bienvenido sea".

Aunque Herráez se mostró valiente a lo largo de la carrera, el puerto de la Virgen del Brezo atascó la marcha del corredor palentino, que tuvo que abandonar los primeros puestos en manos de escaladores más explosivos que él. "No me he encontrado todo lo suelto que quería y eso me ha limitado a seguir un ritmo hasta llegar arriba; no podía cebarme con quien atacara porque podía ser mi tumba", dijo el palentino, quien mañana tendrá una auténtica prueba de fuego ante el Golobar.

"El Golobar es un puerto en el que funciona la eliminación y la misma carretera va a colocar a todos los corredores en su sitio, así que la clave estará en seguir adelante", vaticinó.

Después de hoy, los equipos de los teóricos favoritos que han perdido bastante tiempo prometen batalla. "A lo mejor es que los hombres más fuertes no son los favoritos", apostilló Mario Herráez.

David Nieto (Director del Muebles de Cocina Danisa) "Por detrás se ha corrido como juveniles"

David Nieto, director del equipo palentino Muebles de Cocina Danisa va a ser uno de los colaboradores de El Diario Palentino en el comentario de la etapa del día. Nieto destacó la importancia del incidente del día que no es otro que la parada del pelotón en un paso a nivel que se cerró cuando había un grupo de escapados a poco tiempo que resultó ser el vencedor. Por otra parte el director de Danisa lamentó la poca organización del pelotón a la hora de intentar echar abajo la escapada. "La carrera iba a tirones, como una de juveniles y ningún equipo tomó la responsabilidad del grupo para tirar", comentó.

Por lo que respecta ala actuación de su equipo, Nieto destacó los problemas que tuvieron sus ciclistas antes de la salida, especialmente el campeón Provincial, Daniel Nieto San José, quien tuvo problemas estomacales y pasó una mala noche.

"Ahora hay que buscar la victoria de etapa", aseguró Nieto, quien cuenta con Fernando Liste y Marcos Alvarez como las cartas más seguras para conseguir ofrecer una alegría a la afición palentina.

Finalmente, David Nieto no se olvidó de la importancia de la jornada de mañana, en la que el Golobar marcará las diferencias. "Lo importante es llegar en los puestos delanteros antes de las primeras rampas del Golobar, y a partir de ahí, aguantar todo lo posible en esta subida que es de las más duras de la Vuelta", dijo Nieto.

David Nieto.

M.C.D.2022

XXXIII VUELTA CICLISTA A PALENCIA

ETAPA

1.A. Palomares	Porcelanatto	3:36.54
2.Jorge Nogaledo	Burgos M.	a 33
3.Alcig Teplizcow	Lotus V.	a 35
4.Rubén Díaz	ACR	a 40
5.Mario Herráez	Zamora Paisaje	a 1:03
6.Patxi Vila	Caja Rural	a 1:09
7.M.Fernández	Zamora Paisaje	a 1:15
8.Gorka González	Iberdrola	a 1:31
9.Sergio Villamil	Citroën	à 1:31
10.A.Alcañiz	ACR	a 1:31
11.Julio Ribera	Porcelanatto	a 1:31
12.Javier Nieto	ACR	a 1:46
13.A.Etxezarreta	Caja Rural	a 1:46
14. F. López	A. de Mondariz	a 1:52
15. José Herrera	Hotel Flamingo	a 2:45

GENERAL

1.A. Palomares	Porcelanatto	3:36.54
2.Jorge Nogaledo	Burgos M.	a 33
3.Alcig Teplizcow	Lotus V.	a 35
4.Rubén Díaz	ACR	a 40
5.Mario Herráez	Zamora Paisaje	a 1:03
6.Patxi Vila	Caja Rural	a 1:09
7.M.Fernández	Zamora Paisaje	a 1:15
8.Gorka González	Iberdrola	a 1:31
9.Sergio Villamil	Citroën	a 1:31
10.A.Alcañiz	ACR	a 1:31
11.Julio Ribera	Porcelanatto	a 1:31
12.Javier Nieto	ACR	a 1:46
13.A.Etxezarreta	Caja Rural	a 1:46
14. F. López	A. de Mondariz	a 1:52
15. José Herrera	Hotel Flamingo	a 2:45

PALENTINOS

1. Mario Herráez Zamora Paisaje
2. Gorka Sousa Lino Alonso
3. Gorka Masa Laciana
4. Luis Aparicio Laciana
5. J. David Nieto Muebles Cocina Danisa

MONTAÑA

1. A. Palomares	Porcelanatto	6 puntos
2.Jorge Nogaledo	Burgos M.	5 puntos
3.Alcig Teplizcow	Lotus V.	1 punto

SPRINT ESPECIALES

1. J. L. Herrera	Hotel Flamingo	5 puntos
2. A. Teplizcow	Lotus V.	3 puntos
3. J.Hernández	Hotel Flamingo	2 puntos

COMBINADA

1. A. Teplizcow Lotus V. 29 puntos

METAS VOLANTES

1.José L. Herrera	Hotel Flamingo	3 puntos
2.Cristian López	ACR	3 puntos
3.A. Etxazarreta	Caja Rural	2 puntos

REGULARIDAD

1. A. Palomares	Porcelanatto	25 puntos
2.Jorge Nogaledo	Burgos M.	20 puntos
3.Alcig Teplizcow	Lotus V.	19 puntos

CASTELLANO-LEONES

1.Jorge Nogaledo Burgos Monumental
2. Mario Herráez Zamora Paisaje Natural
3. Julio Ribera Porcelanatto

SUB-23

1. A. Palomares Porcelanatto
2.Jorge Nogaledo Burgos M.
3.Rubén Díaz ACR

Gorka Sousa y Villamediana, palentinos en el Lino Alonso. FERNANDO JIMENEZ

SANTIBAÑEZ PEÑA - ALTO DEL GOLOBAR
150,8 Kms.
Domingo 23 de Agosto

2ª Etapa

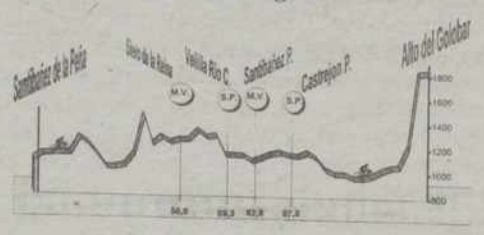

Control de Salida
Firma desde las 11,00
a las 11,45

MEDIA HORARIA
PROBABLE
36 Kms./h

HORARIO PREVISTO

Kilómetros		Puntos			
0,00		SANTIBAÑEZ DE LA PEÑA	12:00	12:00	12:00
0,00	⊙	Salida Neutralizada Plaza Mayor	12:00	12:00	12:00
0,00	⊙	Las Heras Salida Oficial C-626	12:00	12:09	12:00
1,80		Villanueva de Arriba	12:03	12:03	12:02
6,30		Guardo Giro Izda. Dir. Velilla	12:11	12:10	12:09
7,30		Cruce Giro Izquierda Dir. La Espina C-626	12:12	12:12	12:11
10,30		Alto del Cristo del Amparo No puntuable	12:18	12:17	12:16
15,30		La Espina	12:27	12:25	12:24
19,30		Cegoñal	12:34	12:32	12:30
21,30		Giro Derecha Dir. Pricoro	12:37	12:35	12:33
25,30		Valderrueda	12:44	12:42	12:39
29,30		Morgovejo	12:51	12:48	12:46
33,30		Pricoro Comienza Puerto	12:56	12:55	12:52
39,30	▲	Puerto de Pando 2ª Categoria	13:09	13:05	13:02
45,30		Cruce Giro Derecha C-615 Dir Besande	13:19	13:15	13:11
47,30		Cruce Giro Izq. Dir. Siero de la Reina	13:23	13:18	13:14
50,30		Cruce C-615 Giro Dcha. Dir. Siero Reina	13:28	13:23	13:19
50,80	●	Siero de la Reina META VOLANTE	13:29	13:24	13:20
50,80		Comienza Puerto	13:29	13:24	13:20
54,30	▲	Puerto de Picones 3ª Categoria	13:35	13:30	13:25
59,30		Besande	13:44	13:38	13:33
63,30		Alto de las Portillas No puntuable	13:51	13:45	13:39
69,30	○	Velilla del Rio Carrión SPRINT ESPECIAL	14:02	13:55	13:49
73,80		Guardo Giro Izquierda Por C-626	14:10	14:03	13:56
78,30		Villanueva de Arriba	14:18	14:10	14:03
82,80	●	Santibañez de la Peña META VOLANTE	14:26	14:18	14:10
85,30		Aviñante	14:30	14:22	14:14
90,80		Velilla de Tariloñe	14:40	14:31	14:23
94,80		Pisón de Castrejón	14:47	14:38	14:29
97,80	○	Castrejon de la Peña SPRINT ESPECIAL	14:52	14:43	14:34
101,80		Cruce con C-624 Dir. Cervera Pisuerga	14:59	14:49	14:40
102,30		Cantoral	15:00	14:50	14:41
107,80		Cruce con C-627 Direc. Cervera Pisga	15:10	14:59	14:50
111,80		Cervera de Pisuerga Giro Dcha. P-212	15:17	15:06	14:56
115,80		Liguerzana	15:24	15:13	15:02
119,80		Rueda	15:31	15:19	15:09
123,30		Paso a Nivel	15:37	15:25	15:14
125,80		Salinas de Pisuerga Giro Izq. Direc.Barredo	15:42	15:29	15:18
128,80		Villanueva de Arriba	15:47	15:34	15:23
132,80		Santa Maria de Nava	15:54	15:41	15:29
135,80		Porquera de Santullan Giro Izq. P-220	15:59	15:46	15:34
137,80		Barruelo de Santullan Comienza Puerto	16:03	15:49	15:37
142,80		Brañosera	16:12	15:58	15:45
150,80	▲	Alto del Golobar 1ª Categoria	16:26	16:11	15:58
150,80		META	16:28	16:11	15:58

SIGNOS
⊙ Salida Oficial
▷ Bandera Amarilla
● Meta Volante
○ Sprint Especial
Meta
▲ Alto de Montaña

La etapa de hoy

SANTIBAÑEZ DE LA PEÑA-GOLOBAR (150,5 KM)

En la cima Alberto Fernández, el que sale de amarillo gana la ronda

ALBERTO MORENO

Dice una de las leyendas de la Vuelta a Palencia que el que sale de amarillo de esta etapa mantiene la preciada prenda hasta el final de la ronda. Al ser la segunda etapa y quedar mucha vuelta esta afirmación es un tanto ligera, pero puede tener su peso. Esta vuelta es para gente muy fuerte y hay que serlo para ganar en El Golobar. El año pasado, sin ir más lejos, se lució de amarillo Francisco Mancebo y si no llegó a Palencia fue por una afección pulmonar, retirándose en la penúltima etapa, cuando lo complicado había pasado.

Mancebo ofreció el pasado año una exhibición portentosa. Salía de amarillo, tras ganarse la prenda en la contrarreloj de Velilla y en El Golobar no sólo respondió en primera persona a todos los ataques, sino que contraatacó imponiendo una marcha imposible de superar en los últimos tramos.

El alto del Golobar es la carretera más alta de Palencia, sobrepasando los 1.800 metros. Por ello tiene el apelativo de Alberto Fernández, en memoria del legendario ciclista aguilarense fallecido un 14 de diciembre de 1984 en un accidente de circulación en Pardilla (Segovia), cuando venía de recoger el premio de UNIPUBLIC al mejor corredor español del año.

Son 14 kilómetros duros, especialmente al principio. En Bárruelo se empieza a empinar la carretera de forma considerable, pero los mayores porcentajes aparecen nada más salir de Brañosera, nada más enfilar el alto en sí. Hay tramos del 14-15%, para luego dulcificarse el porcentaje. La dureza de este puerto radica, aparte de los primeros kilómetros y alguna zona intermedia, en el hecho de ser largo, casi 14 kilómetros, y especialmente por estar la carretera desprotegida. No hay apenas vegetación, son en muchos casos inmensas rectas donde el corredor está a merced del viento. Este suele aparecer habitualmente, por no decir siempre, preferentemente de frente o costado. No hay refugio alguno, todo son rectas, no hay respiro, la bicicleta se clava, se dan pedales y apenas se avanza por la dureza de la carretera y el viento. El que no sepa regular puede perder hasta el apellido.

En esta oportunidad en el trazado no se han incluido puertos demasiados duros antes de llegar al Golobar, pero en la zona norte no hay lugar para el descanso. Se sube y baja de forma constante, en un terreno que a veces se asemeja al gallego. Hay dos puertos, uno de segunda y otro de tercera, pero en los primeros 50 kilómetros, que en teoría sólo deben de dejar atrás a los más débiles, pero a la par castigar a los equipos rivales si un equipo se decide a ir seleccionando la carrera. Lo lógico es que llegue un grupo selecto, con los favoritos, arropados por sus equipos, que una vez hecho en trabajo dejarán a sus líderes en el puerto.

M.C.D.2022

Aznar anuncia la intensificación del mensaje político de centro en el PP

El partido realizará modificaciones que afectarán a la 'segunda línea' de su cúpula

SPC / MADRID/CASTELLÓN

El mensaje de centro del Partido Popular se renovará en el próximo congreso nacional de la formación política que se celebrará en el año 2000, según anunció ayer en Castellón el presidente del Gobierno, José María Aznar. "Tendrá una finalidad especial: dotar de un nuevo impulso a la actuación del Gobierno, porque, cuando se celebre, la legislatura no estará agotada. Hay mucha labor aún por hacer", explicó el máximo dirigente de los populares.

Para Aznar, la cita debe servir de "renovación" y de "fortalecimiento de un proyecto político para la sociedad española". "Muchas cosas han cambiado en estos dos años de Gobierno. La realidad social española –dijo– se ha transformado sin complejos y debemos mirar al futuro y debatir ideas y nuevos proyectos". El presidente del Ejecutivo adelantó también su intención de renovar el mensaje de centro del partido para "estar a la altura de la sociedad española del nuevo siglo". "Tenemos un proyecto para España y lo estamos haciendo realidad. Allí donde el PP gobierna ha demostrado eficacia y debemos seguir perseverando en esa línea impulsando esa renovación, mirando hacia el futuro, trabajando por los españoles y mejorando su vida".

Según fuentes cercanas al partido, la renovación que planea el presidente del Gobierno afectará de lleno a la *segunda línea* del partido. Los cambios se centrarán, básicamente, en la sustitución anunciada del secretario general, Francisco Álvarez Cascos, y en reforzar los secretarios de área con personas con un perfil más político que los actuales, que llevan en el puesto, en su mayoría, desde el Congreso de Sevilla de 1990.

El objetivo de este cambio es aumentar la "base social" de su electorado. Este nuevo discurso, más ubicado en el centro político, implicará la aparición en las secretarías de área de personas con una línea "más política" que la mayoría, que se adecuen mejor al perfil buscado. El presidente quiere que el Partido Popular recobre el protagonismo que ha perdido desde que ganó las elecciones generales tras la marcha de las grandes figuras al Gobierno y continuar con el trabajo emprendido hace nueve años, cuando asumió la máxima responsabilidad del partido, de embarcar al PP hacia posiciones moderadas y de centro.

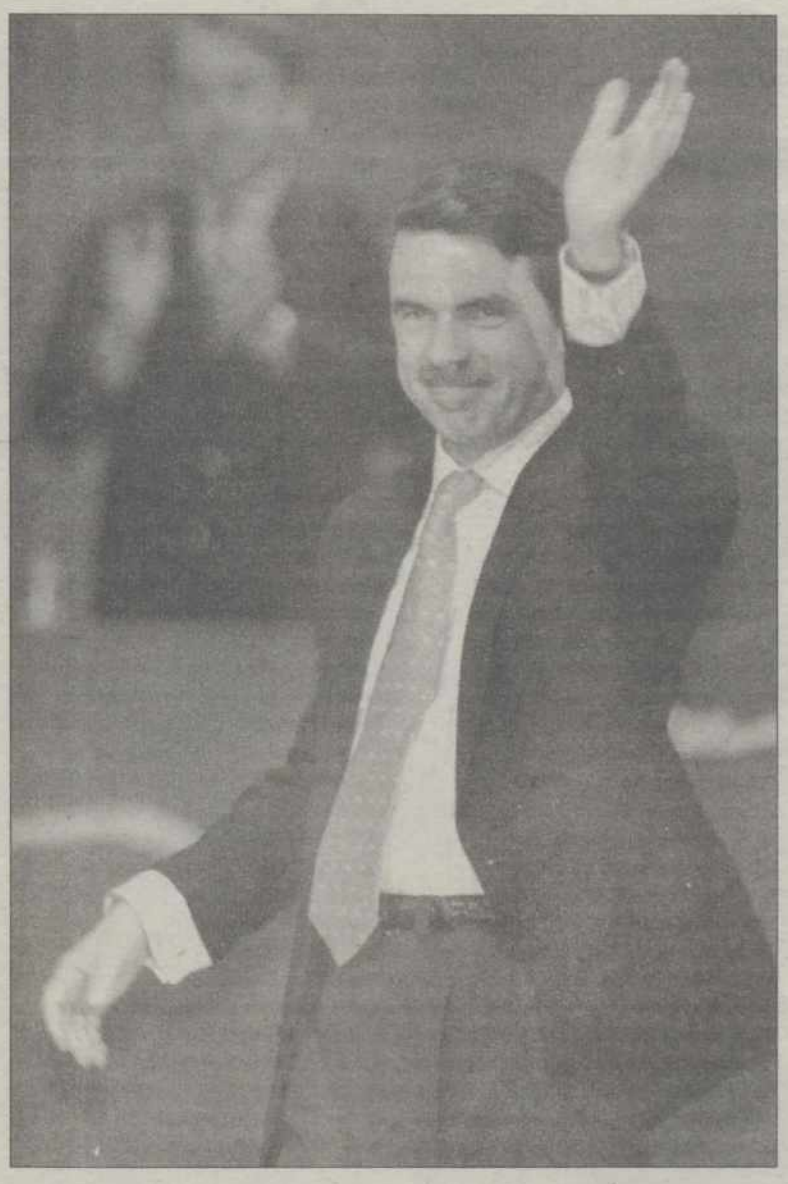

José María Aznar cenó ayer con miles de militantes del PP / ARCHIVO

Sustituciones

Los populares coinciden en las personas que continuarán en su puesto. Es el caso de Juan Carlos Vera, responsable de Organización del PP y hombre de confianza del actual coordinador, Ángel Acebes, al que se apunta como el sucesor de Álvarez Cascos al frente de la Secretaría General. Y en cuanto a las sustituciones, hay unanimidad sobre el actual secretario de Formación, Guillermo Gortázar, miembro de la Fundación Hispano-Cubana y amigo del senador Aleix Vidal-Quadras, alejado del PP en Cataluña durante el último congreso regional del partido, celebrado en septiembre de 1996. A José Manuel Molina, último candidato del PP a las elecciones de Castilla-La Mancha y actual secretario de Participación Ciudadana, tampoco se le augura continuidad en su puesto, más aún cuando éste accedió a la cúpula del Partido Popular de forma transitoria.

El relevo de Francisco Álvarez Cascos y el papel que desempeñará en el PP en el futuro, del que el secretario general no se autoexcluye, es una cuestión que, según fuentes próximas a Aznar, no tiene todavía decidido el presidente del Gobierno, aunque el coordinador general del PP, Angel Acebes, tiene muchas papeletas para sustituirle.

Los cargos y militantes del PP en el País Vasco –"que anteponen el interés general de sus conciudadanos a los suyos propios"– también fueron objeto de reconocimiento por parte de Aznar en la multitudinaria cena en Castellón. En el capítulo de recuerdos, José María Aznar mencionó además a las víctimas españolas en el atentado terrorista de Omagh que ayer fueron homenajeadas en el Uslter tras recibirse un comunicado según el cual el IRA Verdadero, como ahora se denomina esta fracción reaccionaria que se ha hecho cargo de este sangriento atentado, de un posible al to el fuego para iniciar conversaciones. El presidente del Gobierno defendió la vigencia de la Constitución porque es un éxito en la convivencia española. En la cena estuvo, entre otros, el presidente de la Generalitat Valenciana, Eduardo Zaplana.

Almunia aprueba que Felipe González firmase el recurso de Barrionuevo y Vera

OTR/PRESS / MADRID

El secretario general del PSOE, Joaquín Almunia, apoyó ayer la decisión tomada por su predecesor en el cargo, Felipe González, de defender –en su condición de abogado en ejercicio– a sus antiguos colaboradores al frente del Ministerio del Interior, José Barrionuevo y Rafael Vera, firmando el recurso presentado por ambos ante el Tribunal Constitucional. Según Almunia, la firma de González en el recurso no debe desviar la atención de lo "importante" verdaderamente, "el derecho que tienen Vera y Barrionuevo a recurrir el amparo ante el Tribunal Constitucional". En su opinión, ambos socialistas tienen "poderosos argumentos" para recurrir y los pueden encontrar en los votos particulares de los cuatro magistrados que discreparon de la sentencia emitida por la Sala Segunda del Supremo en el *caso Marey*.

Sobre las declaraciones del otro líder del PSOE, el candidato a presidente, José Borrell, quien dijo que la firma de González en el recurso favorecería al PP, Almunia declaró que el futuro del Partido Socialista "depende de nosotros mismos y construiremos ese futuro con el apoyo de millones de españoles que quieren un futuro de progreso".

Sin salir del PSOE, su portavoz de Administraciones Públicas, José Luis Rodríguez Zapatero, descartó que la decisión del ex presidente vaya a condicionar la actividad del partido, y lo argumentó en el "proceso de renovación y de cambio" realizado por el partido.

Desde Izquierda Unida, el coordinador andaluz, Antonio Romero, aseguró que, al actuar de este modo, González "se pasa por la entrepierna las primarias del PSOE". En opinión de Romero, el ex presidente del Gobierno "ignora los intereses de José Borrell como candidato electo". Por su parte, las asociaciones de profesionales de la judicatura han recibido de forma diferente la decisión de González. Para la Asociación Profesional de la Magistratura, es un hecho "indiferente", según lo calificó su portavoz. Una opinión que no compartió el portavoz de la Asociación de Fiscales.

Por otra parte, el ex jefe del Mando Único de la Lucha Contraterrorista Francisco Álvarez, condenado a nueve años y medio por el secuestro de Segundo Marey, ha aplazado al lunes la presentación de su recurso de amparo ante el TC.

BREVES

■ PSOE

Borrell busca dos millones de votos

El candidato socialista a la Presidencia del Gobierno, José Borrell, se ha fijado como objetivo recuperar para el PSOE dos millones de votos en las próximas elecciones generales y "despertár" una mayoría progresista que abarcaría desde el centro hasta la izquierda. Borrell, que en estos días prepara el proyecto de diseño de programa que presentará en el Comité Federal del PSOE, cree que "hay tiempo de sobra" para preparar ese reto.

■ MOLINS

Cuenta sus planes para Barcelona

El candidato de CiU a la Alcaldía de Barcelona, Joaquim Molins, ha declarado que su propósito es hacer "una Barcelona mucho más para la gente que vive y trabaja en ella que una ciudad de cara a la galería. Una ciudad más para vivir que para enseñar". Molins señala que "Barcelona ha sido una ciudad que ha estado gobernada desde la ilustración por unas personas que han estado por encima del ciudadano. Quiero hacerla mucho más participativa".

■ VIDAL-QUADRAS

Urge una respuesta a los nacionalistas

El senador del PP y ex presidente de este partido en Catalunya, Aleix Vidal-Quadras, urgió ayer al PP y al PSOE a suscribir una "declaración conjunta" en favor del pacto constitucional de 1978, en respuesta a la denominada Declaración de Barcelona firmada por CiU, PNV y BNG, que aboga por superar el Estado de la Autonomías e ir a un Estado confederal. Vidal-Quadras afirmó que los dos grandes partidos españoles deben "levantar un frente".

■ IRÚN

Dos detenidos por quemar un tren

Dos jóvenes han sido detenidos tras presentarse voluntariamente en el Juzgado de Irún (Guipúzcoa) al conocer que la Ertzaintza relacionaba el coche de uno de ellos con el incendio de un tren perpetrado por un grupo de encapuchados en esta localidad, informaron ayer las Gestoras Pro Amnistía. Este acto tuvo lugar el pasado día 9, cuando varios incontrolados quemaron con artefactos incendiarios el primer vagón de una unidad de Eusko Tren en la estación de Ventas de Irún.

M.C.D.2022

La Yamá Islámica avisa a EEUU que sus ataques "no quedarán impunes"

El Gobierno estadounidense dota a gran parte del país de extraordinarias medidas de seguridad

SPC / EL CAIRO/WASHINGTON

La Yamá Islámica (Asamblea Islámica), el mayor y más violento de los grupos armados integristas egipcios, amenazó ayer, sábado, con "no dejar impunes" los ataques realizados por EEUU contra Afganistán y Sudán el pasado jueves. En un comunicado difundido en El Cairo, la Yamá egipcia pidió a otras organizaciones integristas que "planten cara a la arrogancia estadounidense" y califica las acciones de EEUU de "bárbaras y cobardes".

"Pedimos a los musulmanes que planten cara a la arrogancia estadounidense para responder a esta agresión y para poner fin a la hegemonía (de EEUU) sobre nuestras tierras y recursos", señalaba el escrito. Este grupo, al que las autoridades de Egipto han acusado de la mayoría de los atentados llevados a cabo en el país desde 1992 y de estar apoyado por el régimen de tendencia integrista de Sudán, pide a "las organizaciones islámicas, en particular a las que toman parte en la guerra santa, que hagan lo que deben contra esta arrogancia y hablen a Estados Unidos con el único lenguaje que entiende".

Mientra tanto, Estados Unidos vivió sumido en unas medidas de seguridad extraordinarias, especialmente en los edificios oficiales e instalaciones militares, como precaución ante posibles represalias terroristas. Las medidas de seguridad que se han tomado en el Pentágono se han extendido a las bases y edificios militares en el extranjero, pero además las Fuerzas Armadas están preparadas para emprender nuevos ataques contra grupos terroristas si fuera necesario.

También los talibanes en el poder en Kabul intensificaron ayer sus críticas contra Estados Unidos, acusados de "haber querido humillar" al Islam con sus ataques a Afganistán y Sudán, y prometieron proteger al integrista Osama Bin Laden, culpable según Washington de terrorismo internacional. La capital afgana se encontraba en calma dos días después de los ataques con misiles estadounidenses contra presuntos objetivos terroristas en Khost, a unos 120 km al sur, pero numerosos habitantes temían que esa escalada agrave sus sufrimientos después de años de guerra.

"Estados Unidos no tiene ningún derecho a bombardear Afganistán bajo el pretexto que sea", afirmaba un habitante encolerizado, haciéndose eco de las acusaciones oficiales. La mayoría de extranjeros, en particular el personal de la ONU, abandonaron Kabul, y los que continuaban ayer sobre el terreno no salen de sus residencias por temor a la reacción de la milicia integrista islamista, que reina actualmente en la casi totalidad del país.

Los ataques con misiles dirigidos contra objetivos afganos el pasado jueves destruyeron seis campamentos "terroristas" en Afganistán, según dijo ayer, sábado, el portavoz de la Casa Blanca, Mike McCurry. Desde Edgartown, en la isla de Martha's Vineyard, Massachusetts, donde el presidente se encuentra de vacaciones, McCurry aseguró que los seis campamentos habían resultado dañados en niveles calificados entre "moderados y graves".

Dos sudaneses observaban ayer los desperfectos causados tras el ataque de EEUU / REUTERS

Varios sudaneses quemaron ayer una bandera de EEUU / REUTERS

Un miembro de la ONU, primera víctima

Un militar italiano de la misión de la ONU en Afganistán murió ayer, sábado, a causa de un atentado que a todas luces supuso una réplica de los militantes integristas islámicos a los bombardeos que EEUU lanzó el jueves contra Sudán y Afganistán. El jefe en funciones de la Misión Especial de la ONU en Afganistán, James Ngobi, aseguró que el asesinato del teniente coronel italiano Carmine Calo "no se debía a ninguna equivocación de blanco". Calo murió a raíz de un atentado el viernes en Kabul en que también fue herido otro observador militar de la ONU, un oficial francés, Eric Lavertu, cuyo estado no es grave. Las autoridades de Kabul detuvieron ayer a dos de los presuntos asesinos de un teniente coronel italiano que participaba en una misión de la ONU en Afganistán y que falleció ayer a consecuencia de las heridas sufridas en el atentado del viernes. El ministerio italiano de Asuntos Exteriores comunicó la información citando fuentes de la embajada afgana en Islamabad (Pakistán). La muerte del oficial italiano de la ONU, Carmine Caló, que había sido herido en un brazo y en el estómago se produjo a causa de una grave hemorragia interna sufrida en la madrugada de ayer.

Sudán pide pruebas a Clinton

El ministro de Asuntos Exteriores de Sudán, Mustafa Osman Ismail, dijo ayer que su país "aceptará los resultados del ataque" estadounidense contra una fábrica de medicamentos de Jartum si se prueba que "era una factoría de productos químicos o estaba relacionada con (Osama) Bin Laden".

En una conferencia de prensa ofrecida junto con su colega iraquí, Mohamed Said Al Sahaf, Ismail, que llegó el viernes a Bagdad, un día después de los ataques estadounidenses con misiles de crucero contra Sudán y Afganistán, recalcó que "la agresión fue contraria a las leyes internacionales y un acto que no puede quedar sin castigo". Ismail pidió a EEUU y al Consejo de Seguridad de la ONU que envíen a Jartum una misión de inspección, para comprobar si el lugar atacado "era una fábrica de medicamentos o no". Agregó que su Gobierno no tiene inconveniente en que la misión "investigue si había cualquier conexión entre el millonario saudí Osama Bin Laden (acusado de financiar y promover el terrorismo islámico internacional) y la fábrica de medicamentos destruida en el ataque".

"Si un comité de investigación de EEUU llega a la conclusión de que era una factoría de productos químicos (utilizados para fabricar armas), o estaba relacionada con Bin Laden, Sudán aceptará los resultados del ataque", aseguró Ismail.

También explicó que su Gobierno decidió retirar su representación diplomática de Washington como protesta por el ataque, y que presentará una queja al Consejo de Seguridad de la ONU por los hechos. Las autoridades estadounidenses han insistido en que las instalaciones destruidas por sus misiles en el norte de Jartum estaban destinadas a la producción de elementos para la fabricación de armas químicas, mientras los sudaneses afirman que era sólo una fábrica de medicamentos. Hasta ahora, las autoridades de Jartum han informado de que hubo "docenas de heridos" en el ataque y de que unas 300 personas están debajo de los escombros, pero no han ofrecido cifras confirmadas. El ministro iraquí Sahaf condenó el ataque y pidió a los países árabes y al resto de los musulmanes que tomen una postura conjunta para evitar agresiones estadounidenses en el futuro.

M.C.D.2022

Irlanda se une en el silencio en un homenaje a las víctimas de Omagh

El INLA declara el alto el fuego definitivo tras 23 años de violencia continuada en Belfast

SPC / BELFAST

Centenares de millares de irlandeses del sur y del norte guardaron un minuto de silencio ayer, al cumplirse una semana del atentado con coche bomba en Omagh, mientras que en Londres se celebró una misa por las víctimas españolas. En la pequeña ciudad de Omagh, en el centro de Irlanda, después del toque a rebato de las campanas y el comienzo de un servicio ecuménico ante el palacio de Justicia, funcionarios, familiares de las víctimas y decenas de millares de personas que llegaron para rendir homenaje a los últimos mártires de la sangrienta historia del Ulster, se unieron en el silencio.

En una poco común muestra de cohesión en la isla, dividida desde hace decenios por el conflicto entre las comunidades católica y protestante, los dirigentes irlandeses, Bertie Ahern y Mary McAleese, estuvieron en Omagh junto al jefe de Gobierno local norirlandés, el protestante moderado David Trimble y al dirigente del Sinn Fein, Gerry Adams. El silencio invadió Belfast, Dublín y todas las regiones de las dos Irlandas donde se organizaron ceremonias religiosas. Los dignatarios de las cuatro grandes Iglesias de la isla, dividida desde 1921 –católica, anglicana, presbiteriana y metodista– pidieron que se guardara este minuto de silencio en toda Irlanda, calificado expresamente como un "acto de solidaridad en estos tiempos difíciles", por el primer ministro irlandés, Bertie Ahern.

Por otra parte, centenares de personas también se reunieron ayer en Londres en un acto religioso en memoria de las dos víctimas españolas de este atentado, en el que murieron 28 personas y 220 resultaron heridas hace exactamente una semana. Los padres de Fernando Blasco Baselga, de 12 años, y de Rocío Abad Ramos, de 23 años, acompañados por los representantes de las embajadas española e irlandesa y centenares de londinenses, escucharon poesías y oraciones en memoria de los desaparecidos, en la iglesia de St Martin's-in-the-Fields, en Trafalgar Square.

Cientos de miles de personas se congregaron ayer en memoria de las víctimas / REUTERS

Fin de los actos terroristas

También ayer, el grupo armado Ejercito Nacional de Liberación Irlandés (INLA) declaró el alto al fuego al dar por concluida su campaña de violencia de 23 años en Irlanda del Norte. La declaración del alto al fuego, anunciada en Belfast por el Partido Socialista Republicano Irlandés –brazo político del INLA– se produjo al cumplirse ayer una semana del sangriento atentado en la ciudad norirlandesa de Omagh, en el que murieron 28 personas y más de 200 resultaron heridas.

Dicho atentado fue reivindicado por el autodenominado IRA Auténtico –escisión del Ejercito Republicano Irlandés (IRA)– que posteriormente declaró una tregua al anunciar la "la suspensión de sus operaciones militares" mientras reflexiona sobre su futuro.

El INLA, considerado uno de los más violentos e impredecibles de los grupos terroristas irlandeses, anunció que el alto al fuego entraba en efecto a medio dia de ayer (11.00 GMT) porque consideraba que no existen condiciones para la lucha armada y que la situación ha cambiado desde que se formó el grupo en 1975. "Reconocemos y admitimos faltas y deplorables errores en nuestro proseguimiento de la guerra", admitió el INLA en su declaración en la que también reconoció que "gente inocente fue asesinada y herida y a veces nuestras acciones como ejercito de liberación no alcanzó lo que perseguía". Tras la tregua del INLA, una semana después del sangriento atentado de Omagh, prácticamente la totalidad de los grupos armados en el Ulster, con excepción de un grupúsculo inactivo desde hace meses, respetan actualmente de manera oficial el alto el fuego.

La caída bursátil y el malestar bancario agravan la situación rusa

MIGUEL BAS / MOSCÚ

Una mercado de valores agonizante y un sistema bancario en proceso de desintegración marcan el compás de espera de la reconversión de la gigantesca deuda pública a corto plazo rusa, cuyas condiciones se conocerán el próximo lunes. Los precios de las acciones rusas más cotizadas en una semana sufrieron una caída de entre un 25 y un 40 por ciento, y el volumen de operaciones en el mercado de valores en una semana no llegó a alcanzar los 40 millones de dólares, lo que en la práctica equivale a la parálisis del mercado.

A partir del lunes pasado, cuando las autoridades anunciaron la suspensión por 90 días de los pagos a no residentes, la ampliación del margen superior de fluctuación del rublo, equivalente a la devaluación, y la reconversión de la deuda pública a corto plazo, las acciones rusas fueron perdiendo cada día entre un 5 y un 15 por ciento de su valor. Los operarios de las Bolsa de Moscú afirman que los inversores extranjeros prácticamente han abandonado el mercado de valores ruso y los residentes han preferido congelar las operaciones a la espera de que el Gobierno anuncie las condiciones de la reconversión de las obligaciones estatales con plazo hasta el 31 de diciembre de 1999, que inicialmente debían hacerse públicas el miércoles pero quedaron aplazadas hasta el próximo lunes.

Los principales perjudicados de esta reconversión, de la que el Gobierno confía obtener en el próximo año y medio un "ahorro" de entre 200.000 y 250.000 millones de rublos (28.571 y 35.719 millones de dólares), serán los bancos privados atraídos por los altísimos intereses que había prometido el Estado.

Los rebeldes congoleños abaten a dos cazas de Zimbawe por su apoyo a Kabila

EFE / GOMA (RDC)

Dos cazas de la Fuerza Aérea de Zimbawe fueron derribados ayer, sábado, por tropas rebeldes congoleñas al sudoeste de la República Democrática de Congo (RDC), según informaron los sublevados. El anuncio lo hizo el responsable de Relaciones Exteriores de los rebeldes, Bizima Kahara, quien dijo desconocer la suerte que habían podido correr los pilotos. Karaha añadió que la participación de fuerzas militares de Zimbawe en defensa del presidente Laurent Kabila, "no sirve más que para agravar" el conflicto congoleño. "Las implicación militar de Zimbawe nos obliga a continuar la guerra", dijo.

Sin embargo, el Gobierno de Zimbawe desmintió ayer que dos aviones-caza Mig de sus fuerzas aéreas hubiesen sido derribados en la República Democrática del Congo (RDC), como lo afirmaron dirigentes de la rebelión en ese país.

A su vez, tropas angoleñas penetraron ayer en el sudoeste de la República Democrática del Congo (RDC, ex Zaire) para apoyar al presidente Laurent Desiré Kabila. Esta nueva equiparación de fuerzas podría suponer un cambio en el transcurso de la guerra. Sin embargo, la intervención del Ejército angoleño para apoyar a las Fuerzas Armadas Congoleñas (FAC) no había sido confirmada aún a finales de la mañana por fuentes oficiales en Luanda. Mientras que por un lado se informó sobre la presencia de rebeldes en Kisantu –localidad situada a unos cien kilómetros al suroeste de la capital– por otra parte se supo que tropas angoleñas penetraron en el suroeste de la RDC para ayudar al presidente Laurent Kabila, según indicó una fuente cercana a la presidencia congoleña. Zimbawe ya envió tropas el pasado jueves a Kinshasa para respaldar a las Fuerzas Armadas Congoleñas.

Por otra parte, el presidente de la República Democrática del Congo, Laurent Kabila, anunció que no iba a participar en las negociaciones de paz de realizadas ayer por la tarde en Pretoria, según indicó el portavoz del presidente Mandela, Parks Mankahlana. La RDC será representada por su ministro de Justicia, Mwenze Kongolo. "El presidente Kabila nos indicó que no podría venir porque el médico le había pedido descansar", precisó Mankahlana a los periodistas.

También en la jornada de ayer, la República Democrática del Congo (RDC)) decidió expulsar a dos diplomáticos franceses, según anunció la radio oficial en Kinshasa. El primer secretario de la embajada de FRancia en Kinshasa, Philippe Parisi-Faure, y un secretario de la embajada, Daniel Philibert, fueron expulsados por "actividades incompatibles con su estatus diplomático", según informó el ministerio congoleño de Asuntos Exteriores.

Dos muertos en un nuevo ataque guerrillero en Colombia

EFE / BOGOTÁ

Dos agentes de la Policía colombiana murieron y otros tres resultaron heridos ayer en un ataque perpetrado por la guerrilla contra una patrulla que se desplazaba entre los departamentos colombianos de Nariño y Cauca (suroeste), según informó la Comandancia de la Policía en Nariño. Según el coronel de la Policía Carlos Efraín Herrera, los agentes José de la Cruz Narváez y Jaime Rosero Obando murieron en la emboscada que se produjo en el sitio Pan de Azúcar, a unos cien kilómetros al norte de Pasto, la capital de Nariño.

M.C.D.2022

Batalla a muerte contra el desempleo

El plan del Gobierno contra el paro tiene a los jóvenes como principal objetivo

SPC / MADRID

La Comisión Europea aprobó hace unos meses con un sobresaliente los planes de empleo presentados por el Gobierno español para cumplir los compromisos contraídos por los Quince en materia de empleo en la pasada Cumbre de Luxemburgo. Al término de aquella cumbre, algunos partidos políticos y sindicatos criticaron duramente al Gobierno convencidos de que el Ejecutivo se había abstenido de contraer serios compromisos.

No fue ésta, sin embargo, la opinión de la Comisión ni del comisario de Asuntos Sociales, Padraig Flynn. En su evaluación, el Ejecutivo europeo puso a España y Francia en el grupo de alumnos más destacados en la elaboración de todos los planes, a los que destacó por su "transparencia y articulación" en su objetivo de lucha contra el desempleo. Pero ahora son los propios agentes sociales los que hacen una valoración de algunos de sus puntos más polémicos. La opinión de la Comisión es el primer paso en el sistema de vigilancia comunitario establecido en la Cumbre de Luxemburgo de noviembre de 1997 para seguir las actuaciones de los Quince en la creación de empleo, y su seguimiento de unas líneas directrices establecidas por Bruselas.

En el periodo 1998-99 se espera que se intensifique la creación de puestos de trabajo

En su examen, la Comisión destacó a España y Francia por la "claridad y firmeza" con que asumieron sus compromisos para luchar contra el desempleo. Entre ellos sobresalen el esfuerzo por dar a los jóvenes desempleados una oportunidad en formación profesional, prácticas o empleo; la readaptación y formación para los parados de larga duración y el establecimiento de un sistema fiscal que favorezca el empleo. Asimismo, los planes contemplan otros compromisos relativos a la formación profesional para al menos el 20 por ciento de los desempleados; la realización de cambios legislativos apropiados como un impulso y mejora de las condiciones de trabajo a tiempo parcial; y el refuerzo de la lucha contra la discriminación en el trabajo, entre otras.

El buen contexto macroeconómico ha contribuido a dar una visión excesivamente optimista

Pero si bien el comisario Padraig Flynn, encargado de Empleo y Asuntos Sociales, evidenció su euforia por los planes de empleo español y francés, mostró también su gran satisfacción con la respuesta general de los Quince al desafío del paro. Por otro lado, las previsiones de generación de empleo de la Comisión también son optimistas a corto plazo. En el periodo 1998-99 se espera que se intensifique la creación de puestos de trabajo, llegando a tasas superiores al 1 por ciento en el conjunto de la Unión.

En el caso de España, Países Bajos, Luxemburgo e Irlanda, la tasa de creación de empleo superará incluso el dos por ciento, una previsión que la Comisión atribuye a la consecución de un crecimiento económico más intensivo en empleo. Con estos datos sobre el papel, el 60 por ciento de los expertos estima que el favorable contexto macroeconómico ha contribuido a dar una visión excesivamente optimista a la mayoría de los planes europeos.

En este sentido, Joan Lerma, secretario federal de Empleo del Partido Socialista Obrero Español (PSOE), afirma que si bien el contexto macroeconómico ofrece razones para el optimismo, detrás de cada uno de los planes europeos de empleo hay realidades, compromisos y respuestas muy diferentes, que sería preciso analizar. "Todos los países se han apresurado a dar respuesta a los acuerdos de la Cumbre de Luxemburgo y nadie ha querido quedarse descolgado, al menos formalmente", afirma.

Por otro lado, Jordi Esteller, vicepresidente de Petita i Mitjana Empresa de Catalunya (Pimec-Sefes), apunta que la actividad económica es la principal fuente de creación de empleo, pero no el único factor generador, por lo que considera excesiva la euforia de la Comisión. También considera excesiva esta euforia el Grupo de Prospectiva Económica del Departamento de Economía y Empresa de la Universidad de las Islas Baleares (UIB), quien señala que aunque estamos en la parte del ciclo ascendente, no tardará en llegar la descendente, que tendrá lugar probablemente después del 2002.

Enrique Alonso, secretario nacional de Acción Sindical de CSI-CSIF, manifiesta que el crecimiento económico crea empleo, pero no lo suficiente para evitar el paro estructural, si no se potencian áreas alternativas de ocupación.

Por otro lado, varios analistas desconfían abiertamente de la precisión de la evaluación elaborada por la Comisión, a la que acusan de estar "inflada" tanto por la situación de bonanza económica como por fines "de corte propagandístico". Antonio González, director del Gabinete Técnico Confederal de la Unión General de Trabajadores (UGT), apunta que el actual contexto de crecimiento económico y el aumento del empleo han impedido que se realice un análisis estricto sobre la capacidad real para mejorar la creación de empleo y las oportunidades de los parados y sobre el verdadero esfuerzo presupuestario que se contempla en las medidas de la mayoría de los planes de empleo presentados

Dolores Liceras, secretaria de Empleo Confederal de Comisiones Obreras (CCOO), apunta que el contexto favorable y el poco tiempo transcurrido desde la Cumbre de Luxemburgo han llevado a la Comisión Europea a publicar los aspectos más positivos y a olvidar los que tiene negativos.

En su opinión, los planes no suponen, en la mayoría de los casos, ninguna innovación o nuevas actuaciones respecto a las ya establecidas en cada uno de los países miembros, carecen de presupuesto económico añadido y obvian la participación real a los interlocutores sociales. Por otro lado, varios expertos apuntan que unas previsiones idénticas contenidas en un determinado plan tendrían diferente alcance si el momento económico fuera desfavorable. En este sentido, Analistas Económicos de Andalucía afirman que el éxito de dichos planes se cuestionaría si la situación económica fuese menos favorable que la actual, donde la pujanza económica está llevando a un crecimiento del empleo.

Varios analistas desconfían de la precisión de la evaluación elaborada por la Comisión Europea

No obstante, varios analistas consideran que este optimismo no es fruto exclusivamente de la bonanza económica, sino que obedece al "esfuerzo europeo" por erradicar la enorme lacra socioeconómica que representa el paro.

En esta dirección, Juan Chozas, director general del Instituto Nacional de Empleo (INEM), asegura que los planes de empleo recogen una a una las directrices establecidas en la Cumbre de Luxemburgo en un conjunto de actuaciones a realizar por los Estados miembros, que deben mejorar dos aspectos. Por un lado, la propia empleabilidad de los trabajadores, mediante una adecuada formación, orientación profesional y ofertas directas de empleo, y, por otra parte, el contexto general para la creación de empresas generadoras de empleo.

Rafael Hernando, portavoz de la Comisión de Política Social y

Javier Arenas, ministro de Trabajo, tiene como principal objetivo acabar con el paro / EFE

M.C.D.2022

Antonio Gutiérrez (izquierda), secretario general de CCOO, y Cándido Méndez (derecha), máximo representante de la UGT / EFE

Empleo del Grupo Parlamentario Popular, afirma que la mayoría de los países han hecho un extraordinario esfuerzo por cumplir los criterios macroeconómicos que sirven para crear empleo.

Por ello, Margarita Bravo, consejera de Empleo del Gabinete Técnico de la Secretaría General de Empleo del Ministerio de Trabajo y Asuntos Sociales, manifiesta que la visión de la Unión Europea es "realista" y afirma que en ningún momento se ha dejado de evidenciar el grave problema que afecta a Europa: la falta de empleo.

En la misma línea, Antonio Masa, presidente de Cepyme, señala que los planes europeos de empleo, en concreto el español, tienen en cuenta la realidad de la situación socioeconómica, sin caer en valoraciones falsamente optimistas. No obstante, la CEOE apunta que dado que España estaba presionada al ser el país de la UE con mayor tasa de paro, no es de extrañar la calificación de sobresaliente y las previsiones realizadas por la Comisión. La fuerte reducción de los desempleados que buscan el primer empleo –5,9 por ciento en los últimos doce meses y 6,9 por ciento en el primer trimestre del año– muestra que actualmente un gran número de jóvenes se está incorporando con gran intensidad a su primer empleo.

No cabe duda de que las bonificaciones a la contratación han favorecido el acceso al empleo de los jóvenes, y la sustitución del contrato de aprendizaje por un verdadero contrato para la formación ha mejorado la posibilidad de acceso al primer empleo de jóvenes que no tienen una titulación o formación adaptada a las necesidades de empresas. Sin embargo, dentro del colectivo de más de 950.000 jóvenes en paro, sigue habiendo una parte importante que mantiene todavía graves problemas formativos que perjudican su acceso al empleo. Por ello, las tres quintas partes de los analistas estiman que las medidas fiscales y bonificaciones sociales que contempla el Plan de Empleo español, y que fueron ya recogidas en su día por diferentes normativas, no son "suficientes" para potenciar el acceso al primer empleo, que depende esencialmente de la formación. Rafael Hernando (PP) estima que "es necesario un extraordinario esfuerzo para acercar el mundo formativo al laboral, tanto en la Universidad como en las escuelas medias, y especialmente en el mundo de la FP".

Formación y orientación

En este sentido, Juan Chozas señala que el Plan de Empleo tiene un componente muy importante dedicado a los jóvenes, como son las ofertas de formación y orientación profesional. No obstante, UGT aboga por la adopción de medidas que promuevan la formación de los más jóvenes, que es donde las medidas del Plan de Empleo no son "eficaces ni suficientes".

Sin embargo, Joan Lerma (PSOE) señala que las medidas que consisten en formación o en abaratamiento de los costes laborales ayudan a que resulten más baratos los empleos, pero no crean empleo nuevo. Por ello, considera necesario tomar medidas que creen empleos nuevos en nuevos ámbitos de actividad, formando a la gente para que pueda iniciar su vida laboral

Otra perspectiva es la que ofrecen la mayor parte de las patronales, para quienes el apoyo fiscal al primer empleo de autónomos y las bonificaciones en las cuotas a la Seguridad Social potenciarán claramente el acceso al primer trabajo de los más jóvenes. No obstante, algunas como CEOE y la catalana Pimec-Sefes afirman que más importante que las bonificaciones es la reducción de los costes laborales unitarios: cuotas empresariales a la Seguridad Social y moderación salarial. Asimismo, Ceaje y Ammde estiman que es necesario adoptar otras medidas adicionales, y Enrique Alonso considera necesario impulsar más los yacimientos de nuevo empleo y los pactos entre Administraciones, empresarios y sindicatos para erradicar los contratos basura y las horas extras.

Los expertos consideran que sólo a través de la negociación entre los agentes sociales y de un fomento legal de la sustitución de horas extras por contratos pueden obtenerse objetivos contables, aunque muestran su escepticismo al respecto. De esta forma, Antonio Sánchez (CGT) estima que no hay voluntad de terminar con las horas extras por ninguna de las partes. "Las horas extras pueden ser el regalo al trabajador sobreexplotado y mal pagado; también pueden ser el regalo del trabajador al empresario por dejarle trabajar", apunta el sindicalista.

El plan lucha contra los 'contratos basura'

El denominado *contrato basura* es un término acuñado para denominar a aquellos contratos de escasa duración y carentes de protección social adecuada. En opinión de Cristina Polo, profesora de Derecho del Trabajo de la Universidad de Salamanca, estos supusieron un paso atrás en la protección social de los trabajadores y fueron un intento de favorecer la contratación de los jóvenes, pero dieron lugar a uno de los "mayores fracasos" a nivel normativo de los últimos años. "De ahí que el Plan de Empleo haya puesto las medidas a su alcance para corregir los efectos más indeseables de tales contratos", apunta Polo. La escasa duración de este tipo de contratación está siendo solventada a través de las bonificaciones otorgadas a los nuevos contratos indefinidos, ya sean contratos iniciales o conversión de antiguos contratos temporales. En cuanto a la protección social, además de a los contratos para la formación, la Ley 63/1997 que recoge lo pactado en el Acuerdo Interconfederal para la Estabilidad del Empleo, establece los contratos de trabajo de duración inferior a las 12 horas semanales o 48 mensuales, a los que se han incorporado las prestaciones de incapacidad temporal, desempleo y maternidad. Casi el 70 por ciento de los expertos consultados considera que el Plan de Empleo, que encierra algunas medidas ya acometidas, logrará que los contratos de formación reemplacen de forma definitiva a los contratos basura, aunque discrepan sobre el tiempo que tardará en ser efectivo.

La inserción de los más marginados

Asimismo, el Plan de Empleo contiene medidas específicas de orientación, formación e inserción que contempla dirigir a 992.000 personas, entre las que se encuentran los grupos más desfavorecidos por el desempleo. En opinión de Margarita Bravo, el Plan de Empleo beneficiará de manera especial a los grupos que se ha venido a denominar "colectivos luxemburgo", entre los que destacan los mayores de 45 años, los parados de larga duración, los jóvenes y las mujeres, en general, y embarazadas, en particular. Sin embargo, Lerma señala que el Plan no facilitará el empleo y la contratación de los "colectivos luxemburgo", que son los peor situados para el trabajo, sino de los colectivos mejor situados, y enumera uno a uno los efectos que el Plan de Empleo ejercerá sobre ellos. Para el PSOE la creación de empleo espontánea margina a las mujeres, sobre todo a las paradas de larga duración. Según afirma, en la actualidad hay una bolsa de mujeres mayores de 30 años, paradas de larga duración y sin experiencia laboral, similar a lo que ocurre con los jóvenes menores de 25 años que empiezan a buscar trabajo después de una experiencia de fracaso escolar. Por otro lado, Lerma afirma que los hombres mayores de 45 años, que han perdido su empleo abandonando la búsqueda de trabajo, representan una de las tasas de actividad de hombres más baja de Europa y engloba a hombres desmoralizados y abandonados a su suerte. "La política del ministerio con estas personas consiste más bien en ponerles todo tipo de dificultades y trabas para desmoralizarles y que abandonen la búsqueda activa de empleo", afirma. La mayor parte de las patronales –CEOE, Pimec y CEN, Ammde– consideran que todos estos colectivos se verán afectados positivamente por el Plan de Empleo, aunque la patronal navarra estima que el parado de larga duración será el menor beneficiario. La patronal madrileña, por su parte, apunta que mientras que los mayores de 40 años y parados de larga duración se verán afectados de forma no inmediata, ya que la formación produce efectos a medio plazo, las mujeres y los jóvenes se verán afectados de forma más inmediata. Los sindicatos, por su parte, ofrecen diversidad de criterios. Enrique Alonso (CSI) estima que jóvenes, mujeres y embarazadas serán los más beneficiados.

M.C.D.2022

MERCADO CONTINUO (Resumen Semanal)

NOMBRE	D	VALOR	NOM.	APERT.	CIERRE	VAR	%	VOLUMEN	VAR(A)	%(A)	MAX/A	MIIN/A
ABENGOA	+	ABG	167	4600	4650	50	1,09	282782	-350	-7,00	5266.666	2370
AC.Y FOR.AZC	-	AFR	168	2100	2090	-10	-0,48	1403	-110	-5,00	2566.666	1980
ACCIONA	+	ANA	1000	38860	39000	140	0,36	3052352	14400	58,54	42500	24000
ACERALIA	-	ACR	1000	1740	1710	-30	-1,72	1353806	-160	-8,56	2360	1605
ACERINOX	-	ACX	160	3150	3100	-50	-1,59	4938693	-1140	-26,89	5490	3120
ACESA	-	ACE	500	2175	2140	-35	-1,61	3614353	95	4,65	2725	1955
ACS	+	ACS	250	4550	4620	70	1,54	3727621	810	21,26	5750	3660
ADOLFO DGUEZ	+	ADZ	100	4095	4200	105	2,56	793150	-255	-5,72	5850	4055
AG.BARCELONA	-	AGS	500	7940	7930	-10	-0,13	1628941	1630	25,87	9030	6100
AGF U.FENIX	-	UFE	100	1850	1810	-40	-2,16	96895	25	1,40	2690	1710
AGROMAN	-	AGR	100	1365	1335	-30	-2,20	176225	625	88,03	1490	700
ALDEASA	+	ALD	200	5820	5970	150	2,58	934114	2720	83,69	6200	3150
AMPER	-	AMP	300	3560	3500	-60	-1,69	1439415	-650	-15,66	4525	3270
ARAGONESAS	-	ARA	475	1120	1100	-20	-1,79	160203	85	8,37	1490	971
ARGENTARIA	-	ARG	125	3590	3390	-200	-5,57	23035451	40	1,19	3820	2305
ASTURIA.ZINC	+	AZC	525	1720	1750	30	1,74	1472495	-460	-20,81	2595	1630
AUMAR	+	AUM	970	3130	3200	70	2,24	2860624	410	14,70	3460	2680
AZ.EBRO AGR.	+	AEA	100	4200	4250	50	1,19	415654	350	8,97	4995	3695
AZKOYEN	+	AZK	1000	22650	23690	1040	4,59	318048	7430	45,69	24900	15510
B.ALICANTE	*	ALI	500	-	-	-	-	-	-	-	4015	2955
B.ANDALUCIA	-	AND	125	8000	7750	-250	-3,13	41696	-180	-2,27	11500	6250
B.ATLANTICO	+	ATL	1000	6140	6270	130	2,12	9484	1130	21,98	6400	5070
B.CASTILLA	-	CAS	100	4480	4100	-380	-8,48	271633	190	4,86	5600	2060
B.CTO.BALEAR	=	CBL	125	3550	3550	0	0	18923	165	4,87	3822.5	2187.5
B.ESFINGE	-	ESF	475	1000	960	-40	-4,00	22559	560	140,00	1240	660
B.GALICIA	-	GAL	50	3400	3390	-10	-0,29	21182	405	13,57	3770	2032
B.GUIPUZCO,P	+	GUI.P	500	7720	7750	30	0,39	22553	1260	19,41	8550	6150
B.GUIPUZCOAN	+	GUI	500	7880	7940	60	0,76	95759	1120	16,42	8990	6740
B.HERRERO	=	HRR	500	13680	13680	0	0	1334	5430	65,82	20000	8200
B.PASTOR	-	PAS	500	8800	8620	-180	-2,05	401408	-360	-4,01	10400	6325
B.POPULAR	-	POP	125	11520	11500	-20	-0,17	12149399	200	1,77	15420	10600
B.SANTANDER	-	SAN	115	3750	3375	-375	-10,00	96718067	-555	-14,12	4375	2500
B.SIMEON	*	SIM	1000	-	-	-	-	-	-	-	15050	2205
B.VALENCIA	-	BVA	500	4455	4400	-55	-1,23	84458	1105	33,54	4930	3220
B.VASCONIA	-	VAS	50	2400	2350	-50	-2,08	17163	350	17,50	2972	1185
B.VITORIA	*	VIT	500	-	-	-	-	-	-	-	3730	2285
B.ZARAGOZANO	-	ZRG	500	5020	5000	-20	-0,40	91418	650	14,94	6320	4305
BANESTO	-	BTO	400	2450	2400	-50	-2,04	6085285	855	55,34	2525	1505
BANKINTER	-	BKT	250	5330	5150	-180	-3,38	3481199	-150	-2,83	6045	4285
BARON DE LEY	+	BDL	100	5050	5100	50	0,99	346176	2220	77,08	5500	2800
BAYER A.G.	-	BAY	5	7000	6300	-700	-10,00	14824	420	7,14	7950	5410
BBV	-	BBV	90	2570	2360	-210	-8,17	70977246	-530	-18,34	3100	1628.333
BCH	-	BCH	84	1730	1700	-30	-1,73	16296263	-145	-7,86	2003.333	1193.333
BEFESA	+	BMA	500	2480	2500	20	0,81	357900	-95	-3,66	2635	2225
BO.RIOJANAS	-	RIO	100	1970	1950	-20	-1,02	16692	530	37,32	2640	1360
BO.Y BEBIDAS	*	BYB	1000	-	-	-	-	-	-	-	7990	5700
BP OIL	*	PMD	1625	-	-	-	-	-	-	-	8400	7000
C.A.F.	-	CAF	500	5700	5500	-200	-3,51	48964	20	0,36	7480	5270
C.PORTLAND	*	CPL	500	-	-	-	-	-	-	-	12480	7300
C.V.N.E.	-	CUN	200	7500	7300	-200	-2,67	9783	3220	78,92	7850	3970
CAMPOFRIO	-	CPF	167	4000	3700	-300	-7,50	1280911	-880	-19,21	4866.666	2583.333
CARBUROS	*	CAR	1000	-	-	-	-	-	-	-	7750	6650
CATALANA OC.	=	GCO	250	4380	4380	0	0	84123	-3320	-43,12	12560	4200
CEPSA	+	CEP	500	5120	5270	150	2,93	211312	620	13,33	6080	4460
CITROEN	*	CIT	1000	-	-	-	-	-	-	-	19500	9010
COFIR	-	CFR	400	2185	1990	-195	-8,92	1834620	1166	141,50	2575	800
COMMERZBANK	*	CBK	0	-	-	-	-	-	-	-	6700	4900
CONTINENTE	+	CTE	100	3930	4290	360	9,16	4999995	1355	46,17	4625	2785
CORP.BANESTO	-	LCB	500	1915	1905	-10	-0,52	19059	480	33,68	2150	1380
CORP.FI.ALBA	+	ALB	1000	18060	18200	120	0,66	2484755	1970	12,14	22900	15500
CORP.MAPFRE	-	MAP	250	4740	4280	-460	-9,70	3837612	230	5,68	6530	3790
CORTEFIEL	+	CTF	50	3475	3800	325	9,35	1532578	760	25,00	4150	2950
CRISTALERIA	-	CRI	1000	13000	12900	-100	-0,77	195695	1220	10,45	15950	11310
D.FELGUERA	-	MDF	500	1525	1490	-35	-2,30	224163	-155	-9,42	2170	1500
DIMETAL	*	DMT	100	-	-	-	-	-	-	-	260	160
DINAMIA	=	DIN	500	2225	2225	0	0	192403	-215	-8,81	3085	2115
DOGI	-	DGI	100	2680	2590	-90	-3,36	185404	1155	80,49	2850	1425
DRAGADOS	-	DRC	500	4365	4220	-145	-3,32	2687888	930	28,27	5500	3245
EBRO AGRICO.	*	EBA	100	-	-	-	-	-	-	-	4015	2910
EL AGUILA	+	AGI	500	1410	1485	75	5,32	629444	892	150,42	1770	591
ELECT.VIESGO	+	VGO	1250	5650	5800	150	2,65	35917	220	3,94	7000	5170
ENCE	+	ENC	750	2600	2675	75	2,88	394198	515	23,84	3430	1905
ENDESA	-	ELE	200	3255	3160	-95	-2,92	50571386	360	12,86	4320	2605
ENHER B	+	ENH	1000	3240	3260	20	0,62	75254	210	6,89	3785	2850
EPPIC	-	EPC	500	79	77	-2	-2,53	3496	0	0	160	65
ERCROS	-	ECR	60	192	184	-8	-4,17	429831	29	18,71	236	149
ERZ	-	ERZ	500	6450	6430	-20	-0,31	205781	430	7,17	7550	5700
ESPAÑOL ZINC	-	ZNC	500	1025	1000	-25	-2,44	90538	-285	-22,18	1520	901
EST.SUBTERR.	+	HES	500	4200	4300	100	2,38	3430	1280	42,38	4500	2940
EUROPISTAS	+	EUR	874	1155	1165	10	0,87	255764	155	15,35	1480	981
FAES	+	FAE	50	2500	2540	40	1,60	841472	15	0,59	2755	1697,5
FASTIBEX	-	FTX	1000	8750	8640	-110	-1,26	89212	1256	17,01	10690	7440
FCC	+	FCC	250	7230	7250	20	0,28	2113423	1180	19,44	8500	5750
FECSA	=	FEC	1000	1370	1370	0	0	485985	115	9,16	1715	1170
FILO	-	FIL	100	509	490	-19	-3,73	26046	68	16,11	790	405
FIN.MINERA A	-	FYM	500	2990	2970	-20	-0,67	203476	340	12,93	3680	2520
FINANZAUTO	-	FNZ	350	2375	2350	-25	-1,05	76036	955	68,46	2820	1275
FOSFORERA	-	FFR	1000	280	275	-5	-1,79	14923	70	34,15	520	200
GAS NATURAL	-	CTG	500	10990	10170	-820	-7,46	8159102	2380	30,55	12800	6700
GAS Y ELECT.	+	GES	1000	11400	11510	110	0,96	71005	620	5,69	13380	10230
GE.INVERSION	-	CGI	28	130	127	-3	-2,31	7783	-11	-7,97	205	112
GINES NAVAR.	*	GIN	500	-	-	-	-	-	-	-	0	0
GLOBAL STEEL	-	GSW	400	480	476	-4	-0,83	63279	176	58,67	680	280
GR.ANAYA	+	ANY	500	5950	5980	30	0,50	42922	3180	113,57	6700	2700
HID.CANTABR.	-	CAN	1000	6730	6350	-380	-5,65	926740	-320	-4,80	7850	6190
HISALBA	+	HSB	1000	1900	1910	10	0,53	9900	-185	-8,63	2880	1825
HUARTE	-	HHU	500	780	770	-10	-1,28	180204	72	10,32	999	665
IBERDROLA	-	IBE	500	2300	2225	-75	-3,26	17971410	255	12,94	2870	1920
IBERPAPEL	+	IBG	100	2510	2575	65	2,59	290957	575	28,75	2765	1805
IBERPISTAS	+	IBP	250	3660	3750	90	2,46	15643	450	13,64	4400	3060
INBESOS	-	BES	200	700	675	-25	-3,57	4625	-25	-3,57	820	440
INDO	-	IDO	1000	8200	8190	-10	-0,12	76887	1850	29,18	9770	6040
INM.BAMI	-	BAM	310	842	822	-20	-2,38	83880	292	55,09	1070	515
INM.METROVA.	*	MVC	500	-	-	-	-	-	-	-	10420	6550
INM.ZABALBUR	-	IZB	250	1810	1740	-70	-3,87	520647	450	34,88	2700	1225
KOIPE	-	KOI	500	5700	5500	-200	-3,51	146105	-3100	-36,05	12890	5000
LA SEDA B. B	-	SED	500	1075	1045	-30	-2,79	307780	634	154,26	1385	401
LAFARGE	=	LFG	25	13750	13750	0	0	2185	3950	40,31	16500	9150
LAIN	-	LAI	100	405	398	-7	-1,73	227460	101	34,01	498	283
MAPFRE VIDA	-	MPV	250	7070	7000	-70	-0,99	303489	1620	30,11	9040	5150
MARCO IBERI.	+	MID	100	3365	3370	5	0,15	303198	1470	77,37	3720	1845
MIA	-	MIA	5	5880	5400	-480	-8,16	636164	-2960	-35,41	8900	5850
MIQUEL COSTA	+	MCM	500	6580	6700	120	1,82	109479	640	10,56	8600	6010
N.MONTANA	-	NMO	500	162	160	-2	-1,23	58961	44	37,93	282	114
NICOL.CORREA	+	NEA	200	2645	2930	285	10,78	156760	-265	-8,29	3380	1340
OBRASCON	+	OBR	100	1470	1480	10	0,68	92802	645	77,25	1650	801
OMSA	+	OMS	250	1275	1280	5	0,39	95795	515	67,32	1850	1255
PAPELERA	*	PAP	500	-	-	-	-	-	-	-	88	81
PESCANOVA	-	PVA	1000	2500	2470	-30	-1,20	51545	890	56,33	2985	2400
PICKING PACK.	-	GPP	25	78	76	-2	-2,56	265911	-29	-27,62	200	69
PORTLAND V.	+	VDR	500	17210	17220	10	0,06	240966	3330	23,97	22500	13800
PRIMA INMOB.	-	PIN	1000	1155	1130	-25	-2,16	627781	-255	-18,41	1950	1005
PROSEGUR	+	PSG	100	1910	1940	30	1,57	298020	450	30,20	2200	1465
PRYCA	+	PRY	100	2920	3050	130	4,45	7554217	685	28,96	3300	2285
PULEVA	-	PUL	500	5130	5020	-110	-2,14	3265635	-460	-8,39	7600	4325
RADIOTRONICA	+	RAD	500	10630	10990	360	3,39	2205397	8850	413,55	11790	2070
RENO M.S/A	=	RDM	1000	470	470	0	0	235	-130	-21,67	600	470
REPSOL	-	REP	500	7520	7460	-60	-0,80	49744526	810	12,18	8870	6450
SALTOS NANSA	-	NAN	1500	13300	13260	-40	-0,30	11967	2460	22,78	16000	10310
SARRIO	=	SAR	500	640	640	0	0	137542	79	14,08	799	545
SEVILLANA	-	SEV	500	1610	1580	-30	-1,86	1516733	140	9,72	1995	1375
SNIACE	-	SNC	500	357	350	-7	-1,96	231574	52	17,45	475	270
SOL MELIA	+	SOL	100	6690	6830	140	2,09	3590061	500	7,90	8300	5760
SOS ARANA	-	SOS	1000	2175	2100	-75	-3,45	159357	350	20,00	2470	2140
SOTOGRANDE	+	STG	100	498	510	12	2,41	101412	174	51,79	624	327
SUPERDIPLO	+	SUP	100	3850	3950	100	2,60	1064731	565	16,69	4100	3150
TABACALERA	+	TAB	100	3270	3280	10	0,31	11359720	-620	-15,90	4200	2472
TAFISA	+	TFI	500	2110	2190	80	3,79	300290	65	3,06	2775	1950
TAVEX ALGOD.	-	ASA	500	2060	2020	-40	-1,94	212537	-30	-1,46	2600	1875
TELE PIZZA	-	TPZ	5	1460	1345	-115	-7,88	8696614	30	2,28	1850	615
TELEFONICA	-	TEF	500	7220	6700	-520	-7,20	180228900	2055	44,24	8010	4495
TUBACEX	-	TUB	85	400	394	-6	-1,50	782180	-14	-3,43	492	385
TUDOR	+	TUD	500	2060	2070	10	0,49	62572	1325	177,85	3370	735
UNILAND CEM.	=	UND	1000	12600	12600	0	0	16015	3500	38,46	13750	9000
UNION FENOSA	-	UNF	500	2095	2050	-45	-2,15	4946254	610	42,36	2335	1400
UNIPAPEL	+	UPL	500	4350	4500	150	3,45	71064	1305	40,85	5900	3055
URALITA	-	URA	400	1920	1835	-85	-4,43	1450980	50	2,80	2360	1665
URBAS	-	UBS	260	216	210	-6	-2,78	13185	15	7,69	325	191
URBIS	-	URB	500	1925	1890	-35	-1,82	293329	395	26,42	2525	1425
VALEN.C.POR.	-	VCP	200	3735	3700	-35	-0,94	178284	710	23,75	4075	2800
VALLEHERMOSO	-	VAL	165	1735	1650	-85	-4,90	1959217	-285	-14,73	2096.666	1555
VIDRALA	=	VID	170	1810	1810	0	0	215524	-420	-18,83	2666.666	1805
VILESA	=	VLE	510	2200	2200	0	0	57198	-300	-12,00	3400	2160
VISCOFAN	-	VIS	100	7350	7060	-290	-3,95	1827473	2860	68,10	8000	3775
VOLKSWAGEN	-	VWG	0	12750	12400	-350	-2,75	50601	-74590	-85,75	150500	12000
ZARDOYA OTIS	-	ZOT	160	4150	4055	-95	-2,29	449543	15	0,37	6470	3504

IBEX 35

Los 10 que más subieron

VALOR	Semanal Apert.	Cierre	Dif%
NICOL.CORREA	2645	2930	10,78
CORTEFIEL	3475	3800	9,35
CONTINENTE	3930	4290	9,16
EL AGUILA	1410	1485	5,32
AZKOYEN	22650	23690	4,59
PRYCA	2920	3050	4,45
TAFISA	2110	2190	3,79
UNIPAPEL	4350	4500	3,45
RADIOTRONICA	10630	10990	3,39
CEPSA	5120	5270	2,93

Los 10 que más bajaron

VALOR	Semanal Apert.	Cierre	Dif%
B.SANTANDER	3750	3375	-10,00
BAYER A.G.	7000	6300	-10,00
CORP.MAPFRE	4740	4280	-9,70
COFIR	2185	1990	-8,92
B.CASTILLA	4480	4100	-8,48
BBV	2570	2360	-8,17
MIA	5880	5400	-8,16
TELE PIZZA	1460	1345	-7,88
CAMPOFRIO	4000	3700	-7,50
GAS NATURAL	10990	10170	-7,46

Los 10 mayores Volúmenes

VALOR	Semanal Volumen
TELEFONICA	180228900
B.SANTANDER	96718067
BBV	70977246
ENDESA	50571386
REPSOL	49744526
ARGENTARIA	23035451
IBERDROLA	17971410
BCH	16296263
B.POPULAR	12149399
TABACALERA	11359720

MADRID	BARCELONA	DOW JONES	LONDRES
833,95	716,31	8411,87	5468,90
-43,90	-11,64	-199,54	-198,50

BILBAO	VALENCIA	PARIS	NIKKEI
1329,93	698,90	3943,68	15298,20
-29,69	-17,07	-143,81	-93,20

INDICES DE SECTORES

VALOR	Apert.	Cierre	Dif
BANCOS/FINAN	1198,18	1118,28	-79,90
ELECTRICAS	824,12	792,86	-31,26
ALIMENTACION	654,20	633,00	-21,20
CONSTRUCCION	1133,08	1099,22	-33,86
CARTE/INVER.	748,69	718,47	-30,22
METAL/MECANI	341,44	327,63	-13,81
PETRO/QUIMI.	587,53	574,40	-13,13
COMUNICACION	1022,08	957,03	-65,05
OTR.IN.SERV.	185,92	181,56	-4,36

DOW JONES

Caja España

M.C.D.2022

FONDOS DE INVERSION

NOMBRE	*CLASE	PRECEDENTE	ULTIMO
1999 BANKINT	F	118840,51	118871,09
A.B. AHORRO	F	2534,37	2534,36
A.B. BOLSA	V	4343,00	4378,52
A.B. FIM	O	2027,96	2027,91
A.B. FIVA	M	2699,48	2703,69
A.B.BOLSAPLU	V	3678,22	3705,13
A.C.CAPITAL3	V	1090,75	1081,07
A.FONDR.3-E	F	1052,24	1052,42
AH.CO.ACCION	V	3021,42	2986,15
AH.CO.DIVISA	I	1665,28	1655,51
AH.CO.R.FIJA	F	1824,22	1824,69
AHORRO CO.CU	O	190627,19	190651,96
AHORRO CO.DE	O	1977,67	1978,27
AHORRO CO.LA	O	1576,93	1577,59
AHORROFONDO	M	6812,93	6771,61
AMPURIAS	V	27956,14	28187,05
ANUAL GARANT	F	10747,63	10749,15
AR.FON2000-A	R	1175,26	1175,40
AR.FON2000-B	F	1176,81	1176,68
AR.FON2000-C	F	1111,38	1111,62
AR.FON2000-E	F	1065,13	1065,57
AR.FONDB.1-A	F	1237,62	1228,13
AR.FONDB.INT	F	1191,46	1183,77
AR.FONDP-5-B	F	1171,61	1171,89
AR.FONDP.3	F	1301,92	1302,03
AR.FONDP.3-A	F	1238,04	1238,77
AR.FONDP.3-B	F	1303,73	1303,86
AR.FONDP.5-B	F	1174,37	1174,73
AR.FONDP.5-C	F	1108,84	1108,92
AR.FONDR.1-A	F	1045,55	1045,90
AR.FONDR2001	F	1070,85	1071,29
AR.FONDRCREA	F	1106,73	1106,92
ARG.FV ANIV	F	1416,72	1417,12
ARG.FOND.1-B	F	1174,82	1174,90
ARG.FONDB.1C	V	1267,47	1254,81
ARGEN.GLOBAL	M	1579,25	1576,47
ASTUR.CG.GAR	F	1063,80	1063,92
ATLANT.PLUS2	F	1246,09	1248,83
B.M. FONDTES	T	1998,92	2000,68
BANESDEUD.FT	O	85810,59	85846,51
BANKPYME	O	1820,37	1820,21
BANKPYME TOP	R	1553,45	1558,48
BANZAFONDO	M	3477,56	3465,21
BBV ACTIVOS	O	188479,56	188494,09
BBV AHORRO	F	1642,39	1642,39
BBV BOLSA	V	3895,38	3826,54
BBV BONO 98	F	135249,95	135317,39
BBV BONO 99	F	130947,62	130963,78
BBV BONO2000	F	153307,47	153345,71
BBV BONO2001	F	114850,79	114897,70
BBV BONO2002	F	135902,45	135966,84
BBV BONO2005	F	195261,18	195490,23
BBV BONO25 M	F	110147,79	110155,46
BBV DEUDA	T	22056,55	22064,78
BBV DINER-RE	D	158585,50	158600,16
BBV DINERO	D	276149,09	276181,04
BBV DIVISA	I	2408,00	2405,00
BBV FONDVALE	F	18791,26	18823,57
BBV HORIZONT	F	1944,77	1945,77
BBV IBEX 5 G	V	130087,84	128388,58
BBV IBEX PRO	V	137517,06	136588,95
BBV IBEX6 GA	V	121653,89	120468,25
BBV INDICE	R	293,77	288,78
BBV INTERES	F	1482,81	1483,20
BBV INVERSIO	R	1592,85	1586,56
BBV MONETARI	D	12213,18	12214,34
BBV PLAN R10	F	127133,12	127265,27
BBV RENDIMIE	V	246,42	243,53
BBV RENTA	F	2418,99	2419,24
BBV RENTA 91	F	1599,85	1600,13
BCH 1999	F	13006,53	13008,70
BCH 1999 B	F	10804,62	10806,11
BCH 2000 B	F	10535,84	10536,44
BCH 2000-A	F	12261,58	12262,47
BCH 2002 B	F	10867,37	10871,31
BCH 2004	F	13238,09	13252,48
BCH 3	F	11477,39	11480,26
BCH 5	F	11984,63	11988,84
BCH DOLAR	F	10737,01	10707,32
BCH RENT.1 M	F	10367,08	10367,14
BCH RENTA 1A	F	10844,69	10845,48
BCH RENTA 1D	F	10615,62	10616,53
BCH RENTA 5B	F	10968,35	10974,17
BCH RENTAS 3	F	11583,45	11583,81
BCH RENTAS 5	F	12209,12	12213,94
BEXBOLSA	R	5224,28	5159,49
BEXDINER	D	181333,90	181366,56
BEXRENTA	F	2316,08	2313,16
BK DINERO	D	176486,91	176501,67
BK DINERO 95	D	116384,02	116393,86
BK DINERO 96	D	109841,28	109850,89
BK FONDO	V	6071,82	5994,27
BK FONDO FIJ	F	3077,92	3079,13
BK FONDO MIX	M	193424,27	192063,30
BK FONDO MON	D	242396,13	242412,31
BK GARANT 99	F	115515,96	115545,29
BK GARANT.8	F	113493,22	113501,68
BK PLUSVAL 2	F	121578,03	121715,24
BK RENTA FIJ	F	121280,01	121306,57
BM-DINERBOLS	M	245674,89	240847,22
BOL.EUR.ASEG	F	161288,03	161520,87
BOLSA 2001-B	E	1176,07	1176,45
BOLSA EXTRA	M	1339,57	1324,81
BOLSATLANTIC	V	2422,16	2391,72
BONO 25-M-A	F	106252,98	106254,38

NOMBRE	*CLASE	PRECEDENTE	ULTIMO
BSN ACCIONES	V	5522,82	5450,13
BSN BONOS FO	O	1890,64	1892,46
BSN DINERO	D	259900,38	259927,52
BSN GLOBAL	M	1827,40	1826,94
BSN INVERSIO	R	1816,08	1804,02
BSN RENTA FI	F	2575,65	2574,45
BSN TESORERI	O	163810,21	163825,93
C.A.I. RENTA	F	1986,86	1987,34
C.CATAL.PREV	F	2581,22	2580,92
CAI GARANTIZ	F	1135,19	1135,25
CAIX.CAT.R1C	F	1030,86	1030,94
CAIXA C.DOBL	F	1355,37	1355,09
CAIXA C.FONT	T	1372,49	1372,18
CAIXA CATAL3	F	1153,38	1153,13
CAIXA DINER	D	262917,50	262937,63
CAIXA GAL.DN	D	135094,95	135108,36
CAIXA.2 FIX	F	2562,39	2562,10
CAJA BURGOS	F	1536,00	1536,56
CANTABRIA DI	F	1387,39	1387,44
CAVALAHORRO	F	1760,67	1760,43
CAVALDIN.ORO	D	139843,01	139861,62
CAVALDINER	D	223147,94	223171,57
CEN.HIS.1998	F	12914,56	12914,38
CENTROFOND.1	D	170373,20	170385,57
CENTROFOND.2	F	1861,11	1861,76
CENTROFOND.3	M	2354,79	2352,24
CENTROFOND.5	I	2148,77	2146,40
CHEMICAL RF	F	2579,01	2578,42
CITIFON.AGIL	R	2235,37	2216,10
CITIFONDO LI	M	2213,99	2204,55
CITIFONDO PR	F	158418,60	158501,82
CITIFONDO RF	F	1949,00	1952,32
CITIFONDO RV	V	5277,77	5202,00
CITIMONEY	D	189589,54	189603,46
COOPINVEST	F	158097,43	158099,91
CUENT.OROIII	F	152821,30	152831,88
CUENTA ORO	D	168482,28	168493,39
CUENTA ORO I	D	166520,33	166531,36
DB ACCIONES	V	3230,75	3253,91
DB CAPITAL 1	M	1171,97	1172,94
DB CAPITAL 2	R	1210,92	1212,06
DB DINER	D	170636,79	170657,77
DB DINER II	D	124854,67	124869,55
DB GLOBAL	M	1275,79	1275,92
DB INVEST	F	1745,37	1745,29
DB INVEST II	F	1683,47	1683,28
DB MIXTA	R	3164,42	3186,75
DB MIXTA II	R	3196,59	3219,52
DINERACTIVO	D	212735,90	212754,98
DINERATLANTI	D	215537,84	215553,95
DINERBURGOS	D	161575,10	161586,70
DINERCOOP	D	163994,40	164003,57
DINERMADRID	A	188818,50	188832,01
DINERNAVARRA	D	183802,24	183814,88
E.IBEX35 ASE	V	11640,94	11692,03
EUR.IBEX35 C	V	12518,05	12537,37
EUROBOLSA	V	14599,13	14459,90
EUROINDI.2 G	R	110680,84	110100,98
EUROINDIC.GA	V	136120,40	134954,55
EUROP.ASEG.2	F	177569,40	177838,54
EUROVALO 35B	V	14985,36	15077,51
EUROVALO.DIV	I	13867,39	13875,27
EUROVALO.III	D	229901,97	229922,38
EUROVALO.TES	D	117978,92	117986,99
EUROVALOR 1	R	586,65	589,66
EUROVALOR 2	F	891,98	892,04
EUROVALOR 4	R	37099,92	37403,25
EUROVALOR 5	F	11139,79	11140,74
EXTRADINERO	D	122551,50	122564,21
F.TEL.COR.P.	F	139995,59	140008,53
F.VALENCIA D	F	120201,84	120214,39
FIBANC CRECI	R	2075,35	2100,32
FIBANC RENTA	F	2628,71	2627,69
FON.FUTU 45	F	1047,21	1046,97
FON.MIXTO 29	M	1174,02	1177,38
FONBANESTO	F	2315,52	2316,32
FONBANESTO 2	F	1722,70	1724,52
FONBANIF	V	2261,45	2232,35
FONBANZANO	F	2404,61	2404,87
FONBOLSA	R	41515,91	40992,40
FONC.BOLSA43	B	1199,03	1186,39
FONC.FUT.23	F	1084,66	1084,65
FONC.MIXTO28	M	1113,61	1114,24
FONCAIXA 10	F	2065,19	2065,23
FONCAIXA 11	F	2191,67	2191,73
FONCAIXA 12	D	214501,76	214521,58
FONCAIXA 17	F	1778,60	1788,87
FONCAIXA 19	F	1139,62	1139,41
FONCAIXA 2	F	2879,19	2879,25
FONCAIXA 4	F	2448,79	2448,79
FONCAIXA 5	V	4450,93	4385,29
FONCAIXA 6	F	100000,00	100000,00
FONCAIXA 8	F	1967,46	1967,50
FONCAIXA 9	F	1981,22	1981,19
FONCAIXA2000	F	1278,84	1278,97
FONCAIXA2004	F	1510,55	1510,67
FONCAT.1 RF.	F	2355,45	2355,95
FONCAT.2 RF.	F	1647,42	1647,10
FONCAT.5 ASS	F	140328,70	140392,40
FONCENHIS	M	1728,86	1728,55
FOND.INT.GAR	M	1119,93	1128,87
FONDBAR.PLUS	D	1319559,20	1319666,32
FONDBARC.DIN	D	159611,76	159622,51
FONDBARCLA 1	F	2366,30	2366,87
FONDBARCLA 2	V	3777,02	3721,08

NOMBRE	*CLASE	PRECEDENTE	ULTIMO
FONDBARCLA 3	M	3291,58	3267,42
FONDBOLSA A	F	1623,49	1601,40
FONDBOLSA B	F	1635,26	1613,32
FONDCOME.100	F	167731,25	167842,04
FONDCOME.BOL	V	2925,03	2868,87
FONDCOME.MIX	M	1937,63	1923,08
FONDCOME.REN	F	1686,49	1686,18
FONDCOMERC.D	F	181932,02	181949,25
FONDCOMERC.M	D	761058,48	761134,56
FONDESP.1999	F	10633,48	10636,93
FONDESP.2000	F	10776,94	10781,44
FONDESP.2001	F	10962,04	10969,42
FONDESP.BOLS	V	15986,90	15674,81
FONDESP.FOND	T	10392,57	10395,68
FONDESP.R.AC	F	10721,01	10725,26
FONDESPA/A 1	F	1955,38	1955,82
FONDESPA/A 2	D	144775,23	144791,22
FONDEUDA AHO	O	21167,44	21170,57
FONDEUDA EFE	O	205582,36	205611,74
FONDHISPANO	F	2961,37	2940,93
FONDIMO	D	258680,61	258700,36
FONDIRECTO	D	195076,38	195112,50
FONDLIBRETA3	F	1069,74	1069,99
FONDLIBRETA5	F	1110,01	1111,01
FONDMADRID	D	226391,94	226410,82
FONDMAPFRE B	V	3114,48	3129,63
FONDMAPFRE R	F	2068,87	2068,65
FONDNAT.PLUS	R	2946,70	2961,53
FONDNATWEST	F	1896,36	1896,59
FONDO 111	D	146396,68	146408,24
FONDO 19	M	2731,94	2739,83
FONDOATLANTI	F	2567,64	2568,82
FONDPOSTAL	F	2883,66	2879,80
FONDPOSTAL D	F	3261,90	3256,00
FONDPOSTAL M	D	260659,03	260718,74
FONDPOSTAL R	V	3422,16	3378,93
FONDPREMIER	F	1884,40	1885,08
FONDPREMIER2	F	1566872,29	1567514,82
FONDRENTA3-A	F	1100,67	1101,29
FONDUERO DIN	D	146318,74	146328,93
FONLYONNAIS	M	2784,78	2779,78
FONMARCH	F	3465,96	3467,20
FONMEDIC	F	3009,60	3009,80
FONNAVARRA	R	2859,17	2838,55
FONPASTOR	M	3012,60	3009,81
FONPENED.MIX	R	1513,30	1517,87
FONPENEDES	F	1359,78	1359,52
FONSABAD.BOL	V	2281,89	2294,27
FONSABADE.II	F	2449,19	2449,26
FONSABADEL	F	2645,10	2645,17
FONSEGUR	F	2364,18	2364,12
FONSGIRON II	F	1524,82	1524,94
FONSNOSTRO	F	2345,03	2345,67
FONTISA	M	11979,62	11899,54
FONVENTURE	V	4934,92	4869,37
G BOLSA2000A	E	1315,03	1302,75
G.BO.MIX2001	E	1186,95	1188,80
G.D.S. SERVI	F	346,57	346,58
GAL.ALFA GAR	F	1129,36	1129,66
GAR.BOL2001A	V	1327,75	1312,42
GARAN.B.2000	V	1429,29	1386,13
GARAN.B.EUR1	C	1175,94	1168,00
GARANMED	F	10860,51	10861,42
GES.BONO2003	F	114827,93	114929,34
GEST.BON25M	F	105510,23	105512,23
GEST.IBEX GA	V	128654,22	126971,53
HERRERO INTE	I	1386,63	1390,50
HERRERO MONE	F	171140,36	171153,02
HERRERO RF	F	11639,16	11646,37
HISPADINER	F	3113,46	3114,50
HISPAFONDO	R	6205,94	6150,55
HISPANO REND	O	104394,20	104422,69
HISPANO TESO	O	373014,75	373042,13
HISPANORTE	M	23853,19	23835,52
IBE.INDEX IV	R	1180,73	1181,80
IBER F. 2000	M	1719,30	1718,38
IBER.F.GLOBA	G	1045,81	1049,43
IBER.INDEX 3	V	1173,46	1174,89
IBERAGEN.DIN	O	166594,98	166624,43
IBERAGEN.FIM	O	2180,71	2184,55
IBERAHORRO	F	2345,53	2345,92
IBERC.BOLSA	V	2648,16	2670,37
IBERCAJ.D II	O	171142,33	171156,12
IBERCAJA CAP	M	2823,67	2841,66
IBERCAJA FUT	F	1322,91	1323,21
IBERCAJA REN	M	2357,99	2363,61
IBERCAJA TES	F	1098,01	1098,13
IBERDINERO	D	227812,30	227830,87
IBERLION BOL	R	2444,72	2414,47
IBERLION PRI	V	1903,44	1886,03
IBEX 2 PROTE	R	140021,83	138947,85
IBEX ASEGU.B	V	11107,66	11140,22
IND.GLOB.GAR	V	112326,53	111645,23
INDEXBOLSA	V	4352,00	4290,85
INTERES DIA	F	1193,85	1193,93
INVERBANSER	R	3494,30	3477,46
INVERBONOS	F	1903,01	1901,55
INVERCATAL 1	D	249147,87	249180,02
INVERDEUDA	T	70944,66	70957,82
INVERFONDO	F	3032,53	3033,37
INVERMADRID	O	2026,51	2027,20
INVERMANRESA	F	2342,76	2344,23
INVERSABADEL	F	2696,59	2702,04
LLOYDS MONEY	M	205072,09	205045,47
MAD.EUR.TOP1	M	1117,54	1111,67

NOMBRE	*CLASE	PRECEDENTE	ULTIMO
MADRID B.50	M	1379,03	1368,56
MADRID BOLSA	V	2641,22	2595,80
MADRID DEUDA	O	1468,03	1468,71
MADRID PREM.	F	1710,25	1710,75
MADRID REND3	F	1250,19	1250,30
MAPFRE FONDT	O	1876,88	1876,82
MB FONDO 1	F	2243,30	2243,35
MB FONDO 3	F	1943,10	1943,03
MERCHBANC FO	A	193350,08	193368,07
MERCHRENTA	M	2897,82	2898,78
MONTIZON	F	20376,36	20377,07
MULTIFIX	F	2063,77	2063,72
MULTIFONDO B	B	40645,46	40649,02
MUTUAFONDO	F	3175,74	3176,21
MUTUAFONDOLP	F	13638,38	13644,31
PASTOR FIJO1	F	113752,90	113754,69
PLUSMAD.AHOR	M	1131,34	1126,70
PLUSMADRID	M	3197,08	3160,03
PLUSMADRID 2	R	1522,60	1508,61
PREVISION SA	M	2884,58	2876,03
PRIVANZA DIN	D	933554,28	933501,74
PROFONDO	M	471,03	469,23
PROMOACTIVOS	D	242433,28	242459,58
PROMOGLO.I	M	1345,05	1344,18
PROMOGLO.II	R	1848,66	1835,10
PROMOGLOBAL3	V	1172,79	1175,64
RENDIM.2 AG	F	1060,31	1060,66
RENTA INTERN	F	2677,72	2683,61
RENTA NAVARR	F	1624,58	1624,64
RENTAS 3 A	F	10842,98	10843,98
RENTAS 4	F	11065,88	11069,88
RENTATLANTIC	F	1378,66	1379,60
RENTFONDO	F	3292,93	3292,89
RENTMADRID	F	2127,26	2127,64
S.SANT.2 FIM	F	2279,80	2280,78
S.SANT.FIAMM	D	231364,84	231388,80
SAN.BOL.ASE3	F	143562,96	144359,18
SAN.BOL.ASEG	F	177155,90	177964,43
SAN.LATIN.AS	F	92855,31	92831,33
SAN.REN.ACT.	R	1142,01	1139,91
SANT. FUTURO	F	2732,81	2731,64
SANT.CREC.AC	M	1377,13	1367,32
SANT.GES.CRE	R	1508,98	1509,34
SANT.GES.MIX	M	1740,83	1736,60
SANT.GES.REN	F	1641,17	1642,79
SANT.R2000	F	106669,47	106730,31
SANT.SPANIEN	V	3054,51	3011,27
SANTAN.VALOR	V	2585,12	2558,27
SANTAND.MON.	D	138380,21	138405,79
SANTANDER 80	M	2430,48	2421,96
SANTANDER AC	V	538,24	533,47
SANTANDER AH	F	2321,69	2321,81
SANTANDER DN	F	185678,83	185715,18
SANTANDER FO	F	2006,82	2008,48
SANTANDER PA	F	2375,86	2378,37
SANTANDER TE	D	226813,62	226846,32
SELEC.GARANT	C	1203,55	1204,21
SP500 ASEGUR	F	110468,00	110379,43
SWISS BPME	I	3182,60	3172,28
TEL.BK FONDT	T	15791,77	15795,49
TELEFON.VARI	V	325137,48	320828,01
TRASCART	V	23759,41	23878,70
UNIFOND V	F	1113,33	1113,43
URQ.GARAN 7	F	105206,20	105219,97
URQUIJO DINE	D	335125,61	335151,99
URQUIJO INDI	V	2627,91	2592,94
URQUIJO MULT	R	15259,44	15263,19
URQUIJO RENT	F	3319,31	3320,37
ZARADINER	D	235083,87	235111,67
ZARAG.AHORRO	F	1130,92	1128,55
ZARAG.RENTA	F	1521,70	1511,63
ZARAGOZ.BOLS	F	1244,13	1228,69

FONDOS DE LA REGION

* **D** = Dinero **F** = Renta Fija **I** = Divisas Extranjero **M** = Mixto Tendencia a Renta Fija **T** = Fondtesoros **R** = Mixto Tendencia a Renta Variable **A** = FIAMM **V**= Renta Variable

Para consultas sobre las secciones de Bolsa o insertar su publicidad diríjanse a NORIA SERVICIOS INFORMÁTICOS, S.L. - Tfnos.: (91) 457 01 44 - 457 05 84

Los datos facilitados en esta página han sido obtenidos de fuentes fidedignas. NORIA se exime de responsabilidades por la utilización de dichos datos. Para cualquier proceso de inversión o desinversión se aconseja consultar con su entidad

SI QUIERE GANAR DINERO RAPIDO Y FACIL
¡ LLAMENOS !
BUSCAMOS COMERCIALES PARA VENDER ESTE ESPACIO PUBLICITARIO
TELF. 91 457 01 44 FAX. 91 457 03 97 E-MAIL noria@futurnet.es
(Hasta 40% de Comision)

M.C.D.2022

EL DIARIO PALENTINO

El periódico que más cuenta en Palencia desde el día 8

Castilla y León dejará de ser objetivo uno de la U.E.

Nueva presentación de este diario

Este es el nuevo aspecto que ofrecerá El Diario Palentino desde el 8 de marzo

EEUU pide a Israel que fije la posición de su retirada

Dentro de este periódico está el nuevo Diario Palentino

Dentro de este periódico está todo lo que nos interesa a los palentinos a diario. Toda la información de aquí para los que vivimos Palencia cada día.

Dentro de este periódico está el nuevo Diario Palentino. Con una nueva presentación para contarte, como nadie, lo que tú quieres saber.

EL DIARIO PALENTINO

EL QUE MAS CUENTA EN PALENCIA

M.C.D.2022

Investigado el cardenal de Nápoles por complicidad en usura y extorsión

El Vaticano ha manifestado su apoyo a Michele Giordano y seguirá el caso con atención

EFE / ROMA

La policía italiana requisó ayer varios documentos encontrados en el estudio privado del cardenal de Nápoles, Michele Giordano, en el curso de un registro efectuado en la sede eclesiástica napolitana. El prelado, según confirmó oficialmente su abogado Enrico Tuccillo, se encuentra entre los indagados en una investigación judicial por un delito de usura y que ya originó, hace dos días, la detención de su hermano, Mario Lucio Giordano.

El cardenal está siendo investigado por complicidad en usura, extorsión, asociación para delinquir y apropiación indebida, los mismos delitos de los que se acusa a su hermano, dijo Tuccillo. El máximo responsable de la Iglesia Católica en Nápoles invitó a entrar a la Curia a los periodistas que se encontraban en la puerta para que presenciaran el registro, ya que "todo debe realizarse a la luz del sol", reveló su abogado. "En lo que está sucediendo hay una evidente violación del Derecho Internacional. No se puede olvidar que el cardenal es el máximo representante de la Iglesia en Nápoles y que tiene una serie de garantías reconocidas por el Derecho", explicó Tuccillo.

El cardenal considera que "los hechos por los que ha sido dispuesto el registro son absurdos y demostrará que no existen sombras sobre su persona", añadió. Entre los presentes en el registro de la sede apostólica se encontraba el fiscal de Lagonegro, Michelangelo Russo, encargado de la investigación judicial y que ha ordenado controles en todos los bancos de las regiones sureñas de Basilicata y Campania para requisar cualquier documento que conduzca hasta el cardenal.

En particular, el fiscal ha solicitado toda la documentación sobre las cuentas corrientes en las que el prelado figura como titular o cotitular, así como los movimientos y cheques relativos a ellas y eventuales informaciones sobre bienes muebles e inmuebles del arzobispo.

El cardenal Michele Giordano junto a su abogado, Enrico Tuccillo, después del registro / REUTERS

El diario romano la *Repubblica* publicó ayer la noticia de que el alto cargo de la Iglesia estaba siendo investigado por firmar, para ayudar a su hermano, cheques por valor de varios cientos de millones de liras con los que se realizaron operaciones para favorecer la usura.

Cómplice de su hermano

Según las investigaciones, el hermano del cardenal y Filippo Lema, ex director de una agencia bancaria, crearon en febrero de 1996 "un banco dentro del banco" para el que trabajaba Lema. Este convencía a sus clientes, todos en situación de extrema necesidad, para firmar títulos de cambio de su sociedad y cuando llegaba el momento de pagar, avisaba al hermano del cardenal, quien les proporcionaba el dinero a cambio de intereses que llegaban hasta el 400 por ciento.

Por otra parte, el Vaticano ha mostrado su solidaridad con el cardenal de Nápoles, Michele Giordano, uno de los indagados en una investigación judicial por un delito de usura que originó hace dos días la detención de su hermano y ayer la requisación de varios documentos en un registro en su despacho.

El cardenal Giordano confirmó ayer que ha recibido una citación judicial, pese a lo cual dijo que su ánimo está "tranquilo", y agregó que piensa continuar con su trabajo "contra la usura, el paro y la falta de viviendas". La declaración del Vaticano, emitida por su portavoz, Joaquín Navarro-Valls, afirma que "como es obvio, la Santa Sede está siempre cercana a cada obispo tanto en los momentos de alegría como en los de prueba". Además, añade Navarro-Valls, el Vaticano "sigue el caso con atención".

El cardenal está siendo investigado por los mismos delitos que llevaron a la detención, hace dos días, de su hermano, Mario Lucio Giordano. "He leído las motivaciones de la citación, que debe aclarar algunos hechos que, según la fiscalía, están vinculados al asunto de mi hermano, y estoy sereno porque no hay ninguna relación. Haré todo para que se aclare la situación lo antes posible", declaró ayer el cardenal.

Más de 22 millones de refugiados necesitan ayuda

EFE / MADRID

Más de 22 millones de refugiados y en torno a 30 millones de desplazados internos requieren protección internacional en el mundo por haber sido violados sus derechos básicos, según informó la secretaria general de España con ACNUR, María Ángeles Siemens.

La relación de las violaciones de los derechos humanos con los movimientos de refugiados centrará el contenido del curso que, bajo el título *Refugiados y Derechos Humanos*, se impartirá, la próxima semana, en San Lorenzo de El Escorial, bajo la dirección de la fundación España con ACNUR, y la organización de la Universidad Complutense de Madrid. El objetivo del curso, dijo Siemens, que lo dirigirá, es "difundir la Declaración Universal de los Derechos Humanos, que ahora cumple 50 años y que, si no fuera violada constantemente, constituiría un instrumento muy importante para la protección de los refugiados".

El derecho a la vida; la libertad de expresión, religión y opinión política; la discriminación por pertenencia a una raza, grupo étnico o género; la tortura o la sumisión a tratos degradantes son el núcleo a partir del cual se generan estos movimientos forzosos de personas, explicó.

Adelantó que el curso constará de unas sesiones introductorias en las que se expondrá de manera global "cómo se han multiplicado las dificultades de los refugiados en los últimos diez año, a raíz del genocidio de Bosni, o el caso de Ruanda". También se tratarán los mecanismos de protección jurídica por áreas geográficas (América Latina, Europa del Este, Unión Europea, África), así como las principales dificultades con que se encuentran estas personas en cada una de estas zonas y sus necesidades por la situación que viven.

BREVES

■ TURISTAS

23 italianos causan incidentes en un talgo

Algo más de una veintena de turistas italianos que viajaban sin billete en el tren talgo pendular Cartagena-Cervere, provocaron ayer incidentes, que han hecho necesaria la intervención de las fuerzas de seguridad, según informaron fuentes de la Jefatura Superior de Policía de Valencia. Las fuerzas policiales detuvieron inicialmente a cinco de los turistas italianos que más alborotaban que, tras ser identificados en la Jefatura Superior de Policia, fueron puestos en libertad.

■ EGIPTO

Tres niños muertos al explotar una mina

Tres niños resultaron muertos y otros tres heridos en Egipto al explotar una mina mientras intentaban limpiar de basura un terreno baldío para convertirlo en un campo de fútbol, según informó ayer, el diario egipcio *Al Ahram*. El suceso ocurrió el viernes en una aldea de la provincia de Bahira, unos 100 kilómetros al norte de El Cairo, cuando los niños prendieron fuego a unas basuras para poder jugar y explotó la mina que se encontraba entre los desperdicios.

■ BARCELONA

Prisión incondicional para Lázaro S. M.

El titular del Juzgado de Guardia número 8 de Barcelona decretó ayer prisión incondicional y comunicada en el centro de jóvenes de la Trinitat para Lázaro S.M., de 17 años, acusado de arrojar por la ventana de su domicilio a una niña de cuatro años a la que presuntamente había agredido sexualmente. El joven está acusado de presunta agresión sexual e intento de homicidio frustrado a Bárbara C.M. que evoluciona favorablemente y que pronto saldrá de la UCI.

■ PEDERASTA

Graba un vídeo con su hija y otras niñas

La policía judicial de la Guardia Civil ha encontrado cintas de vídeo donde el vecino de Saldes Francisco M.V., que el pasado jueves ingresó en prisión acusado de pederastia, mantiene relaciones sexuales con dos niñas del pueblo de doce años y con su hija, de ocho años. Francisco M.V. aparece en las cintas manteniendo relaciones sexuales completas y de sexo oral con todas las menores, además de juegos con objetos eróticos, según publicó ayer el periódico *Regió 7*.

M.C.D.2022

EL CALOR DEL VERANO

La música invade el ambiente

Ana Belén y Miguel Ríos triunfan en Girona ≈ Alejandro Sanz continúa levantando pasiones ≈ Ana Obregón, reina indiscutible de Marbella

SPC / MADRID

Ana Belén y **Miguel Ríos** causarón gran sensación ayer en su actuación junto a la conocida orquesta de la Ciudad de Granada en el festival de música celebrado en Perelada (Girona).

Tal como se esperaba, arrasó en Estepona el cantante **Alejandro Sanz**, con unas 10.000 personas asistiendo al concierto y con mayoría de quinceañeras venidas de todos los puntos de Andalucía y hasta de Gibraltar. El fenómeno músical *Más* es el líder del verano indiscutible, con éxitos económicos asegurados e histeria en las gradas de las plazas de toros y campos de fútbol. **Sanz** ha barrido en todas sus actuaciones en la provincia de Málaga realizadas durante este verano.

Ana Obregón ha aprovechado bien su estancia en Marbella. Al margen de la fiesta de la firma Chopard aprovechó su estancia en el Guadalmina para tomar el sol y dejarse fotografiar en bikini sin problemas, acompañada de varios amigos y algún que otro miembro de la familia **Hohenlohe**. En la fiesta coincidieron caras conocidas del mundo de las revistas, como **Ivonne Reyes**, luciendo escote y melena larga, y hasta **Jorge Juste**, uno de los ex de Anita la Fantástica, que se fotografió con ellos muy amigablemente. No estuvo **Suker**, su amor y el hombre que más estabilidad sentimental le ha dado (según sus propias palabras). Indiscutiblemente, **Ana Obregón** ha sido durante un par de días la reina de Marbella, después de varios años de ausencia.

Siguiendo en Marbella, una inesperada marcha: **Manolo Santana** deja la dirección del club de tenis de Puente Romano tras quince años en la labor. Al parecer, según sus propias palabras, existen discrepancias con la dirección del complejo y han llegado a un acuerdo de rescisión del contrato que le quedaba por cumplir hasta el año 1999. **Santana** no se irá de la Costa del Sol, ya que se encargará de dirigir el Racquets Club de Istan y seguirá organizando torneos y promocionando jóvenes valores.

EFE

Ana Belén y Miguel Ríos en Girona

La BBC TV está rodando en Estepona un episodio de la serie de comedia *Operation Good Guy*, de estreno en noviembre próximo en las islas y que ha desplazado a la Costa del Sol un equipo de medio centenar de técnicos para una treintena de actores y extras durante los trabajos en el municipio malagueño. Se ha hecho con mucho sigilo y se ha evitado la presencia de fotógrafos para entorpecer la labor.

Siguiendo con cámaras, en Ronda estuvo presente, para participar en un seminaro sobre el cine, el acreditado director español **Jaime Chávarri**, conocido por títulos como *Las bicicletas son para el verano* o *Las cosas del querer*. Por cierto, ha terminado recientemente *Sus ojos se cerraron* y anunció varios proyectos para el mundillo del cino y del teatro a partir de octubre. Según los pocos datos que ofreció, la acción del próximo trabajo se centrará en Cádiz. En Marbella también se ha dejado ver la modelo y ahora madrina **Mar Flores**. **Mar** hizo un paréntesis en sus vacaciones para apadrinar una exposición de pintura organizada por la prestigiosa empresa GRINART, en el hotel Puente Romano. **Javier Solana**, secretario general de la OTAN, disfruta de unos días de vacaciones en unacasa rural situada en la localidad pontevedresa de Bueu, desde donde sigue con interés la actualidad estadounidense relacionada con los ataques.

La Feria de Málaga entró en su último día, con aluvión de caras famosas de todos los ámbitos. En la corrida del viernes en La Malagueta (la mejor de todo el ciclo, con dos orejas para **José Tomás** y una para **Enrique Ponce** y **Morante de la Puebla**) coincidieron en el coso, en lugares distintos, el presidente del Real Madrid, **Lorenzo Sanz**; el del Atlético de Madrid, **Jesús Gil y Gil**; el presidente de la Junta de Andalucía, **Manuel Chaves**; y el periodista radiofónico **José Ramón de la Morena**. Encima, **Ruiz Mateos** alquiló una avioneta que sobrevoló la plaza con este lema: "Rumasa, 16 años", aprovechando el tirón de gente que había en la zona. El público local y visitante guarda fuerzas para el último día de una feria que ha tenido éxito en todos los órdenes y que ha demostrado las ganas de diversión de todo bicho viviente.

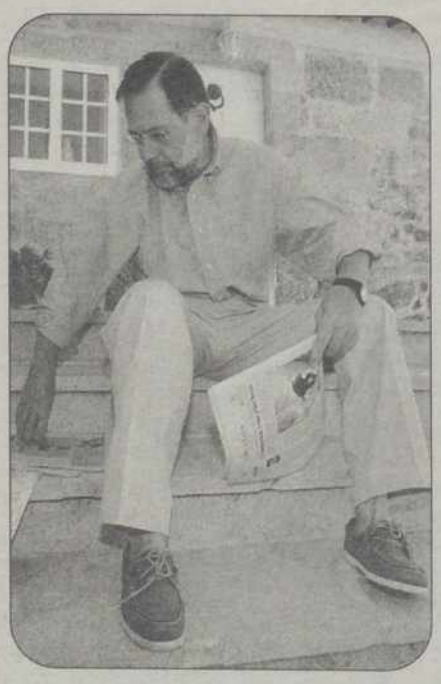

EFE

Solana descansa en Pontevedra. Alejandro Sanz durante su actuación en Estepona. Mar Flores en una exposición en Marbella

CINE

La gran pantalla rebosa acción con Mel Gibson

La visita del actor Mel Gibson a España el pasado mes de julio sirvió para abrir boca a los aficionados al cine de acción y a los seguidores del intérprete australiano. La cita definitiva fue este fin de semana en las salas de nuestro país, que estrenaron la cuarta entrega de *Arma letal*, la película que en 1987 unía a los contrapuestos agentes Martin Riggs (Gibson) y Roger Murtaugh (Danny Glover) para perseguir a los criminales de Los Ángeles.

HOMENAJE

Músicos españoles, con Jackson Browne

Un total de dieciséis músicos españoles como Kiko Veneno, Loquillo, María del Mar Bonet, Aute o Enrique Urquijo han participado en *Cántame mis canciones*, un disco que recoge temas del norteamericano afincado en Barcelona Jackson Browne con motivo de su 50 cumpleaños. El productor Alberto Manzano y el periodista musical Jordi Turtós decidieron hace seis meses celebrar, el próximo 9 de octubre, su 50 aniversario regalándole un disco en el que interpretasen sus canciones más conocidas.

SAN SEBASTIÁN

'Los Borrowers' apasionarán a los niños

Las aventuras de la diminuta familia *Borrowers*, proyectadas sobre la pantalla gigante del velódromo de Anoeta, harán las delicias de los más pequeños durante la 46 edición del Festival Internacional de Cine que se celebrará entre el 17 y el 26 de septiembre en San Sebastián. *Los Borrowers*. es una película infantil basada en una novela de Mary Norton, dirigida por Peter Hewit, que narra la historia de una familia cuyos integrantes miden seis centímetros.

GIRA

Cano y Pradera seguirán 'Amarraditos'

María Dolores Pradera y Carlos Cano se unieron el pasado mes de mayo y, desde entonces, han llevado a cabo una gira que ya ha tocado muchas localidades españolas y que les ha convencido para seguir *Amarraditos* porque el uno sin el otro se sienten "algo perdidos". Hasta tal punto es fructífera esta unión que en su mente se ha forjado el deseo de grabar en la memoria este encuentro con un disco conjunto que piensan editar antes de que termine el año.

M.C.D.2022

FUTBOL/AMISTOSOS DE VERANO

Victoria del CF Palencia en Guardo

Los jugadores de Mariano García sentenciaron pronto ante el quipo de Primi

CD GUARDO	1
CF PALENCIA	3

• CD Guardo
Manolo, Jorge, Allende, Pirri, Rodri, Alberto, Din, Marco, Julio Antonio, Donato y Jairo. También jugaron Javi Rojo, Raúl, Nacho, Eulogio, Chema, Rati, Roberto y Juancho.
• CF Palencia
Iván, Peña, Martín, Revuelta, Villahoz, Cano, Viru, García, Paniagua, Joaquín Cuque. También jugaron Tovar, Bilbao, Pahíto, Róber, Molinero, Luis, Fran, Guerra y Ojayo.
• GOLES
0-1.-min. 15: Cuque
0-2.-min. 30: Villahoz
0-3.-min. 57: Molinero
1-3.-min. 65: Nacho
• INCIDENCIAS
Ultimo partido de pretemporada para el CF Palencia disputado en el Municipal de La Camareta ante cerca de 400 aficionados en las gradas. Tarde calurosa y terreno de juego en buenas condiciones para la práctica del fútbol.

REDACCION

Formación del CF Palencia en el reciente partido contra el CD Venta de Baños / FIRMA

El conjunto del CF Palencia logró en la tarde de ayer el triunfo ante el conjunto del CD Guardo en el que sería el último partido de pretemporada para los discípulos de Mariano García, que se aprovecharon de dos jugadas a balón parado para hacerse con las riendas de un partido que tuvo dos fases bien diferentes.

El caso es que el CF Palencia tuvo la suerte de ponerse por delante en el marcador merced a dos goles a balón parado conseguidos por Cuque y Villahoz.

A balón parado

Esta circunstancia determinó el encuentro puesto que el CF Palencia jugó más relajado, quizás en ex ceso, buena parte del encuentro.

Además, Molinero, al poco de comenzar la segunda parte, hizo el tercero con lo que el cuadro de la capital, a partir de entonces, se limitó a jugar como si fuera de un entrenamiento.

Sin embargo, el tanto de Nacho a los 67 minutos de juego hizo que el Guardo, agazapado hasta ese momento,saliera a relucir y puso hasta el final del encuentro en aprietos a un CF Palencia que había bajado el listón en demasía.

Pese a que los jugadores de Primi tuvieron buenas ocasiones para haber ajustado aún más el marcador, el caso es que este encuentro acabó con victoria morada por el referido 1-3 en un partido entretenido en líneas generales.

Pensando en la Liga

El CF Palencia y el CD Becerril han terminado ya sus preparativos de cara al próximo comienzo liguero, que está a la vuelta de la esquina.
Ambos conjuntos tienen ante sí, a partir de ahora, distintos objetivos que solventar puesto que si los morados tendrán que intentar de nuevo el ascenso a la Segunda División B, el CD Becerril deberá jugar para mantener la categoría.
En cualquier caso, el CF Palencia recibirá la visita el próximo domingo del difícil conjunto de la Gimnástica Segoviana, mientras que el cuadro de Collantes deberá rendir visita al difícil Cuéllar segoviano.

El Becerril empata con el Boecillo en un partido con ritmo

REDACCION

CD BECERRIL	3
BOECILLO	3

• Becerril
Michel, Aparicio, O. López, Guillermo, Guati, Andrés, Tovar, O. Cuadrado, Tarilonte, Esteban y Cares. También jugaron Dios, Illana, Adrián, Emilio, Rubén y Tomás.
• Boecillo
Fernández, Oscar, Aitor, José Luis, J. Antonio, Benavides, Escudero, Diego, Uña, Ballasteros y Rubén. También jugaron Pascual, Vargas y Vallina.
• ARBITRO
Cagigal Cosgaya, auxiliado por Fernández y Tomás.
• GOLES
1-0: m. 42: Tarilonte; 2-0: m. 52: Tomás; 2-1: m. 60: Uña; 2-2: m. 72: Vargas; 3-2: m. 78: Adrián; 3-3: m. 82: Uña.

CD Becerril y Boecillo de Valladolid brindaron en la jornada de ayer sábado un bonito partido a los numerosos aficionados que se dieron cita en el Polideportivo Mariano Haro de la localidad palentina para ver in situ un nuevo test para el cuadro que entrena Jesús Collantes a una semana vista para que comience el Campeonato de Liga en Tercera División.

De hecho, hubo goles y buen juego por parte de ambos equipos a lo largo de los noventa minutos. Los locales hicieron, no obstante, un buen partido en todas sus líneas y además se encontraron con la recompensa del gol. Sin embargo, los jugadores que entrena Collantes se toparon con algunos fallos de carácter defensivo, aunque también, en honor a la verdad, el cuadro vallisoletano se mostró muy certero de cara a puerta. En definitiva, entretenido partido el protagonizado por Becerril y Boecillo, que sirve como preparación al inicio de Liga.

El Real Valladolid se hizo con el XI Memorial Carlos Manuel Ibáñez de fútbol

R. MADRID	2
R. VALLADOLID	4

• R. Madrid
Giner, Millambres, Pérez, Borja, Muñoz, Escudero, Valero, Benito, Oscar, Adrián y Portillo.También jugaron Yiyo, Aranzo, Sánchez, Raúl y Miguel.
• R. Valladolid
Quintero, Raposo, Juan, Abel, Jonatan, Raúl, Villante, Juárez, Manu, Pablo y Pino. También jugaron Pérez, Sanz, Sergion e Iván.
• ARBITRO
R. González, auxiliado por Cordero y Terrones.
• GOLES
0-1: m. 6: Manu; 0-2: m. 22: Villante; 0-3: m. 24: Iván; 1-3: m. 50: Aranzo; 1-4: m. 61: Iván; 2-4: m. 65: Aranzo.

L. R. CILLEROS/ V. DE BAÑOS

El conjunto del Real Valladolid se hizo en la tarde de ayer con el trofeo del XI Memorial Carlos Manuel Ibáñez de fútbol juvenil que se celebró en el Polideportivo Municipal de Venta de Baños al vencer en la final al conjunto del Real Madrid en un partido que quedó solventado en los primeros 25 minutos, merced al mejor juego desplegado por los jugadores del conjunto blanquivioleta.

El Real Valladolid sólo necesitó 25 minutos para ganar a un Real Madrid que sólo reaccionó a partir del 3-1, especialmente, por la intervención de su jugador Aranzo, un hombre con grandes cualidades futbolísticas y que estuvo a punto de de liderar la remontada madrileña.

Aranzo, mejor jugador

Sin embargo, el joven jugador merengue -que resultó elegido mejor jugador del torneo- no encontró con el aplomo de sus compañeros de equipo por lo que el Real Valladolid, que vivió de las rentas en la segunda mitad, se hizo con el torneo después de realizar un cuadrangular realmente notable.

En definitiva, buen torneo el organizado por la Peña Palomo Viudo teniendo en cuenta las dificultades.

AT. DE MADRID	3
ATH DE BILBAO	0

• At. de Madrid
Zoyo, Carmona, Negrero, Iván, Carlos, Nano, Román, Oscar, Rivas, Pajares y Pedro. También jugaron Zifo, Esteban y Puente.
• Ath. de Bilbao
Goitia, Alana, Casas, Kalle, Ibarlucea, Arriaga, Gurtibai, Legarreta, Calderón, Guillermo e Iker. También jugaron Chechi, Roberto y Valero
• ARBITRO
Miguel Diego, auxiliado por Maroto y Munguía. Expulsó a Rivas (55´).
• GOLES
1-0: m.3: Pajares
2-0: m. 17: Carlos
3-0: m. 22: Pedro

L. R. CILLEROS/ V. DE BAÑOS

El cuadro del Atlético de Madrid se sacó la espina en el partido que servía de final de consolación frente a un Athlétic de Bilbao que pecó de inexperto.

El cuadro colchonero fue muy superior al conjunto vasco merced a su dominio en el centro del campo. Por si fuera poco, el conjunto vizcaíno ofreció muchas facilidades en defensa, que fueron muy bien aprovechadas por el conjunto del Atlético de Madrid en un partido que se resolvió en la primera mitad con goles de Pajares, Carlos y Pedro. En definitiva, triunfo justo colchonero.

M.C.D.2022

Los tenistas palentinos, brillantes

Hoy se disputan las finales del V Torneo Club Palentino Jotaeme

La actuación de los tenistas palentinos está siendo brillante en el V Torneo de Tenis Jotaeme que se está celebrando en la capital palentina. Hoy domingo, tanto por la mañana como por la tarde, se jugarán las finales en las distintas categorías.

REDACCION

En categoría alevín masculino no se han producido sorpresas y los cuatro cabezas de serie han pasado a las semifinales. Ayer sábado se disputaron las semifinales entre los vallisoletanos Jorge Hernando y Pablo Martín y, por otro lado, el palentino Eduardo Hernando y el vallisoletano David Jañez.

En cuanto a la categoría infantil masculino tampoco han surgido sorpresas y los cuatro cabezas de serie trataron de meterse en la final que se disputará hoy, unas semifinales en las que tomaron parte el palentino Alberto Esguevillas, el vallisoletano Javier Dosuna, el también vallisoletano Javier Dosuna y el palentino Javier Hernando.

Más resultados

En cadete masculino, el palentino Rafael Vázquez, que se impuso en un disputadísimo partido al también palentino Alberto Esguevillas en cuartos de final, se las tuvo que ver en semifinales con Alvaro Calvo, de Medina de Campo, quien antes había vencido a Javier Hernando en cuartos de final. El vallisoletano David García será en otro finalista.

En absolutos masculino se cumplieron los pronósticos en la parte superior del cuadro al clasificarse para las semifinales el madrileño Jesús Manteca y el leonés Jorge Martínez. Para la otra semifinal estaban clasificados el vallisoletano David Rodríguez y el madrileño Pedro Alonso.

En el apartado infantil femenino está clasificada para la final Elena Tundidor, de Valladolid, que se impuso a Raquel Alonso. Mientras que las palentinas Virginia Barca y Elena Retuerto tuvieron que luchar por un puesto en la final.

Absoluto femenino

En absoluto femenino, la palentina Raquel Ortega se ha plantado en la final tras demostrar su poderío ante Isabel Delgado, de Burgos, a la que se impuso por 6-0 y 6-2.

La palentina Berta Barca, que se había deshecho fácilmente de Miriam Lora, afincada en Madrid, por 6-1, 6-0, tuvo que luchar lo suyo contra la vallisoletana Gemma Bravo para pasar a la final de este prestigioso torneo.

Raquel Ortega e Isabel Delgado disputaron un bonito partido de semifinales absolutas / ARCHIVO

Báscones de Ojeda acoge la Popular de San Bartolomé

REDACCION

A partir de las 18,00 horas de hoy domingo se celebrará en la localidad palentina de Báscones de Ojeda la XXVI Carrera Popular de San Bartolomé, prueba que está organizada por el Club Deportivo San Miguel.

La prueba estará abierta a todas las categorías desde minibenjamines, pasando por el resto hasta llegar a la de veteranos tanto masculinos como femenino como aficionados y no aficionados.

En la categoría absoluta han confirmado su inscripción atletas como Francisco Santos Rey, César Hervada, Sergio Ingelmo (actual campeón de medio maratón de Cantabria), Pilar Román y otros atletas de Castilla y León, Cantabria y País Vasco.

Trofeos

La organización ha preparado más de 50 trofeos para los participantes, así como otros obsequios. En la categoría absoluta masculina y femenina hay premios en metálico para los primeros clasificados, premios que serán aportados por el Ayuntamiento de Báscones de Ojeda.

Por lo demás, la pasada edición resultó todo un éxito de participación por lo que la organización confía en que este año se superen con creces las inscripciones.

Por lo demás, la entrega de trofeos se realizará a partir de las 18,15 horas tras el pregón de fiestas, que será pronunciado por Laurentino Martín Martín. El éxito, por lo demás, parece garantizado.

Buena actuación palentina en el III Campeonato de España de Piragüismo modalidad Maratón

Jorge Alonso y Santiago Guerrero (P. de Piragüismo) y J. C. López Villalobos y Luis Medrano (Tritones de Alar del Rey) fueron cuartos y quintos en la prueba

EFE/ ASTURIAS

La embarcación K-2 formada por los palistas asturianos Manuel Busto y Jesús Martínez, del equipo autonómica SEDES, se impuso en el III Campeonato de España de Piraguismo Maratón disputado ayer en la ría de Ribadesella en el que participaron 396 palistas pertenecientes a 43 clubes.

El campeonato estuvo dominado por los considerados favoritos y desde el principio de la prueba se marcharon cinco piraguas que mantuvieron un intenso duelo a lo largo de todo el recorrido.

El buen momento mostrado por Busto y Martínez en las últimas pruebas en que han participado volvió a quedar demostrado en este nacional de Maratón, ya que en la última vuelta se fueron del resto de piragüistas para lograr una ventaja de unos treinta metros en la línea de meta.

Actuación palentina

Por detrás, la lucha se mantuvo hasta el final donde los zamoranos Rafael Quevedo y Julio Martínez (Amigos del Remo) se impusieron a las parejas formadas por Antonio Soto y Benigno García, (Sirio de Cangas de Onís), Jorge Alonso y Santiago Guerrero, (Palentino de Piragüismo) y Juan Carlos López Villalobos y Luis Medrano, (Tritones de Alar del Rey), que ocuparon la tercera, cuarta y quinta posición respectivamente al final de la prueba asturiana.

En cuanto a la K-1 el palista gallego del Endesa de As Pontes, José Ramón Corral, cumplió los pronósticos y se alzó con el triunfo por delante de Javier Rodríguez, del Piragüismo Aranjuez, mientras que la tercera plaza fue para Andrés Canga, de la Sociedad Cultural y Deportiva de Ribadesella.

De este campeonato saldrá el equipo que representará a España en los Campeonatos del Mundo que se disputarán el 26 y 27 de septiembre en Ciudad del Cabo (Sudáfrica).

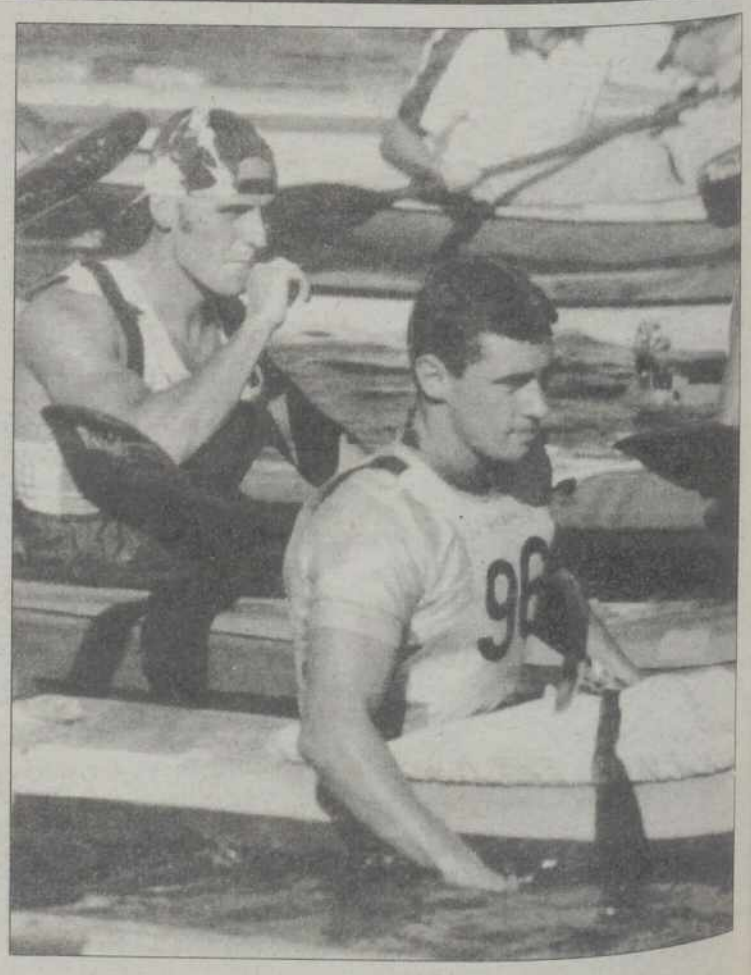

El piragüismo palentino sigue en boga / ARCHIVO

M.C.D.2022

FÚTBOL

El Mallorca hace Historia

El Barcelona disfrutó de oportunidades pero acusó la falta de un goleador

F.C. BARCELONA	0
REAL MALLORCA	1

• Barcelona
Hesp; Okunowo (Celades, m.61), Reiziger, Nadal, Roger (Sergi, m.46); Giovanni, Cocu, Rivaldo; Zenden (Oscar, m.46), Figo y Luis Enrique.
• Mallorca
Roa; M.Soler, Marcelino, Siviero, Lauren; Stankovic, Soler, Engonga, Ibagaza (Arpón, m.67); López (Leo Biagini, m.56) y Dani (Carreras, m.87).
Goles: 0-1, min.29: Dani.
• ARBITRO
Manuel Díaz Vega, del colegio asturiano. Mostró la cartulina amarilla a Ibagaza (m.18), Lauren (m.35), Roa (m.35), Miquel Soler (m.42), Reiziger (m.45), Celades (m.77), Giovanni (m.81) y Marcelino (m.85).
• GOLES
0-1, min.29: Dani.
• INCIDENCIAS
Partido de vuelta de la Supercopa de España, disputado en el Camp Nou ante unos 60.000 aficionados. El encuentro inauguró además de forma oficial la temporada 1998-99 en el Camp Nou. Al palco asistió Angel María Villar, presidente de la Real Federación Española de Fútbol, quien hizo entrega del trofeo al término del enfrentamiento.

Vicente Engonga despeja un balón que intentaba rematar el brasileño Rivaldo / EFE

EFE / BARCELONA

El Mallorca conquistó ayer el primer título oficial de su Historia, al imponerse (0-1) al Barcelona en el Camp Nou y proclamarse campeón de la Supercopa de España durante un partido en el que, especialmente tras el descanso, se mostró superior al rival, al partir, además, como favorito.

El equipo de Héctor Cúper, que se rehizo con el triunfo de las críticas recibidas durante la pretemporada, ni siquiera tuvo que rentabilizar la victoria (2-1) de la ida y firmó la segunda victoria en cuatro días ante el vigente campeón de la Liga y de la Copa del Rey.

Por lo que se refiere a los planteamientos iniciales de ambos conjuntos, el de Cúper apostó por imponer una presión que asfixiase el centro del campo del rival, mientras que el Barcelona optó por abrir el juego a las bandas, donde se encontraban los extremos Luis Figo y Boudewijn Zenden, a la espera de los posteriores centros al interior del área.

Los jugadores de Louis Van Gaal se hicieron rápidamente con el control del encuentro, tras unos avisos esporádicos del Mallorca ante la portería de Hesp que no pasaron de simples contragolpes que intentaban sacar provecho de la disposición del contrario sobre el campo, con presencia de numerosos efectivos ante la portería de Roa.

Así, el Barcelona disfrutó consecutivamente de oportunidades para inaugurar el marcador, pero acusó la falta de un goleador que definiese, ya que la apuesta de Luis Enrique como improvisado delantero centro no surtió efecto.

Esta situación y la necesidad de marcar por la derrota sufrida en la ida hizo que el equipo de Louis van Gaal descuidase su defensa, que además no estuvo demasiado acertada durante la primera mitad, y de ello se aprovechó el Mallorca para construir un nuevo contragolpe en el minuto 29, que culminó Dani con un remate de cabeza a centro de Miquel Soler, que superó a Hesp y que puso en clara ventaja al conjunto balear.

Van Gaal, consciente de que la falta de un goleador en el puesto de delantero centro era uno de sus principales problemas y que, además, necesitaba marcar dos tantos para equilibrar la eliminatoria, alineó tras el descanso a Oscar en el puesto que ocupaba Luis Enrique, quien se situó como media punta.

El Mallorca se mostró en la segunda parte mucho más cómodo sobre el campo, mientras el rival reordenaba una y otra vez sus líneas en busca de un esquema de juego que le permitiese abrir una brecha en la sólida defensa balear.

La soltura exhibida por el equipo mallorquín a medida que se acercaba la conclusión del partido sirvió tanto para que sus jugadores se alzasen con el título como para que dispusiesen de las mejores ocasiones de gol e, incluso, ofreciesen un juego vistoso, merecedor de la victoria.

Jarni podría debutar hoy en el Real Madrid ante el Borussia

EFE / MADRID

El croata Robert Jarni, último fichaje del Real Madrid, podría debutar hoy como jugador madridista en Trofeo Ciudad de Cartagena, que enfrentará a su equipo con el Borussia de Moenchengladbach, según señaló Guus Hiddink.

Jarni, que se retiró antes que el resto de los jugadores del entrenamiento de la mañana de ayer en la Ciudad Deportiva para ejercitarse en el gimnasio, aseguró que se encuentra "bastante bien e integrado en el equipo". "Estoy acusando un poco el cansancio porque me he forzado bastante estos días para integrarme al equipo", dijo. "Pero creo que es algo normal", añadió.

El partido de hoy servirá a Hiddink para ver el estado de los jugadores antes de afrontar el partido de la Supercopa Europea el próximo viernes 28 ante el Chelsea. "Nuestro rival de mañana (por hoy) es un equipo muy serio que está en plena competición. Es un buen partido para ver la evolución de los jugadores", explicó el técnico holandés.

"El equipo ha trabajado con dureza y se encuentra bien físicamente, aunque ha sido una pretemporada atípica porque los internacionales se han incorporado un poco tarde", continuó. "Aún así han realizado un trabajo muy planificado y ya se han puesto en marcha", concluyó.

Núñez defiende los traspasos porque "aligeran la plantilla"

EFE / BARCELONA

José Luis Núñez, presidente del Barcelona, defendió ayer los traspasos de jugadores realizados desde que concluyó la pasada temporada ante las críticas recibidas, especialmente por el de Iván de la Peña al Lazio.

Núñez justificó todas estas ventas en la necesidad de "aligerar la plantilla" para incorporar a nuevos futbolistas y promocionar a los canteranos.

El directivo, que asistió en la Ciudad Condal al congreso de peñas del club, negó además que los traspasos propiciasen una pérdida de identidad catalana, ya que "se han ido tres jugadores extranjeros como son (Juan Antonio) Pizzi, (Fernando) Couto y Hristo Stoichkov y han llegado dos comunitarios, Boudewijn Zenden y Phillip Cocu".

Argumentó la marcha de Guillermo Amor y Ferrer por la "edad" de los jugadores.

El Atlético busca su séptimo triunfo consecutivo frente al Lazio italiano

EFE / MADRID

El Atlético de Madrid se enfrentará hoy al Lazio italiano (21.30) en la XXVI edición del Trofeo Villa de Madrid, en la que pretende alcanzar su séptimo triunfo consecutivo y recuperar las buenas vibraciones que dio el equipo de Arrigo Sacchi en el inicio de la pretemporada. El partido, que comenzará a las 21.30 horas en el estadio Vicente Calderón, será un termómetro para comprobar cómo se encuentran los pupilos de Sacchi después de los cuatro días de descanso.

Clemente asume parte de la culpa del pésimo papel jugado en Francia'98

EFE / BARCELONA

El seleccionador español, Javier Clemente, analizó, en la reunión de la junta directiva de la Real Federación Española de Fútbol (RFEF) celebrada en Barcelona, las razones de la prematura eliminación de España en Francia'98, además de informar de la planificación futura de su trabajo.

Clemente, que no quiso hacer declaraciones a la salida de la reunión, asumió parte de la culpa de la eliminación de la selección española tras la primera fase del Mundial y explicó otros factores que pudieron contribuir a ello, según explicó en rueda de prensa el secretario general de la RFEF, Gerardo González.

"El seleccionador ha hecho un análisis lo más realista posible de la situación", señaló González, quien aseguró que el seleccionador reconoció que "en algunas cuestiones ha podido equivocarse", si bien en la eliminación española influyó "una concatenación de circunstancias". González, que aseguró que Clemente está "absolutamente reafirmado y confirmado" en su cargo de seleccionador, citó entre esas razones la dureza y exceso de partidos de la Liga española o la necesidad que tiene el seleccionador de alinear en algunos puestos a jugadores que en sus equipos no son titulares por haber sido desplazados por comunitarios o extranjeros.

Según el secretario general de la RFEF, "Clemente no se ha sentado en esta mesa como acusado", sino que "su presencia aquí era debida más a cuestiones de futuro inmediato". En este sentido, el seleccionador analizó la situación de la selección española para la próxima Eurocopa del 2000, cuya fase clasificatoria se iniciará con un partido contra Chipre en este país mediterráneo dentro de dos semanas.

El técnico de Barakaldo facilitará el próximo miércoles la lista de seleccionados para ese partido.

M.C.D.2022

EUROPEO DE ATLETISMO

Viciosa y Pancorbo logran el oro y la plata

La prueba de 5.000 metros lava la afrenta de falta de medallas

JOSÉ ANTONIO DIEGO / BUDAPEST

Isaac Viciosa y Manuel Pancorbo instauraron ayer en Budapest una dinastía española en la prueba de 5.000 metros de los Campeonatos de Europa y lavaron en oro y plata la afrenta que el atletismo hispano había sufrido por la mañana al quedar fuera del podio en el maratón.

Cuatro años después de conseguir el subcampeonato europeo, en doblete ganador con Fermín Cacho, Isaac Viciosa ha celebrado por todo lo alto su traslado del 1.500 a los 5.000 metros y despejado las dudas que todavía le asaltaban sobre la conveniencia del pase a la distancia más larga del medio fondo.

El alemán Dieter Baumann, gran favorito de la prueba, sucumbió al ritmo que impusieron los españoles y el irlandés Mark Carroll en las dos últimas vueltas y terminó hundido en el puesto 13, mientras el plusmarquista español, Alberto García, confirmaba con su décimo puesto que había llegado pasado de forma a Budapest.

Manuel Pancorbo, de larga tradición finalista en alta competición -sabe lo que son finales europeas, mundiales y olímpicas-, ha conseguido al fin, con 32 años, su primera medalla de altos vuelos y su alegría por la plata no admitía límites ayer tras una carrera que devolvió el prestigio al medio fondo largo español.

La carrera discurrió a ritmo lento. Pancorbo, escarmentado con lo ocurrido en el europeo de pista cubierta de Valencia, estuvo siempre atento en cabeza, mientras Viciosa, con la seguridad que le daban sus grandes marcas de este año tanto en 1.500 como en 5.000, supo esperar pacientemente para imponer su velocidad de corredor de 1.500 en la llegada. Por detrás, Pancorbo defendió con dientes apretados la medalla de plata ante el acoso de Carroll.

La alemana Heike Drechsler, un caso raro de supervivencia al más alto nivel en el atletismo, logró con un salto de 7,16 metros su cuarto título europeo consecutivo de longitud 12 años después de haber conseguido el primero en Stuttgart'86. La italiana Fiona May se quedó a 5 centímetros.

El ruso Maksim Tarasov, residente en Budapest desde hace 4 años, sucedió a su compatriota Rodion Gataulin como campeón europeo de pértiga, una de las pruebas en las que el Viejo Continente dirige el concierto mundial. Le bastó con llegar a 5,81 metros en solo dos saltos (el primero en 5,70). Ya solo, falló en 6,01.

Las semifinales de 800 metros eliminaron al español Roberto Parra, campeón de Europa en pista cubierta hace dos años, y pusieron de manifiesto el discreto momento de forma del danés Wilson Kipketer, plusmarquista mundial, de vuelta este año a la competición después de estar largo tiempo enfermo de malaria. Parra se cebó con Kipketer cuando éste forzó el tranco para tomar posiciones al entrar en la última vuelta y acabó pagando en los últimos metros su esfuerzo y su corta preparación después de un año de inactividad por lesión.

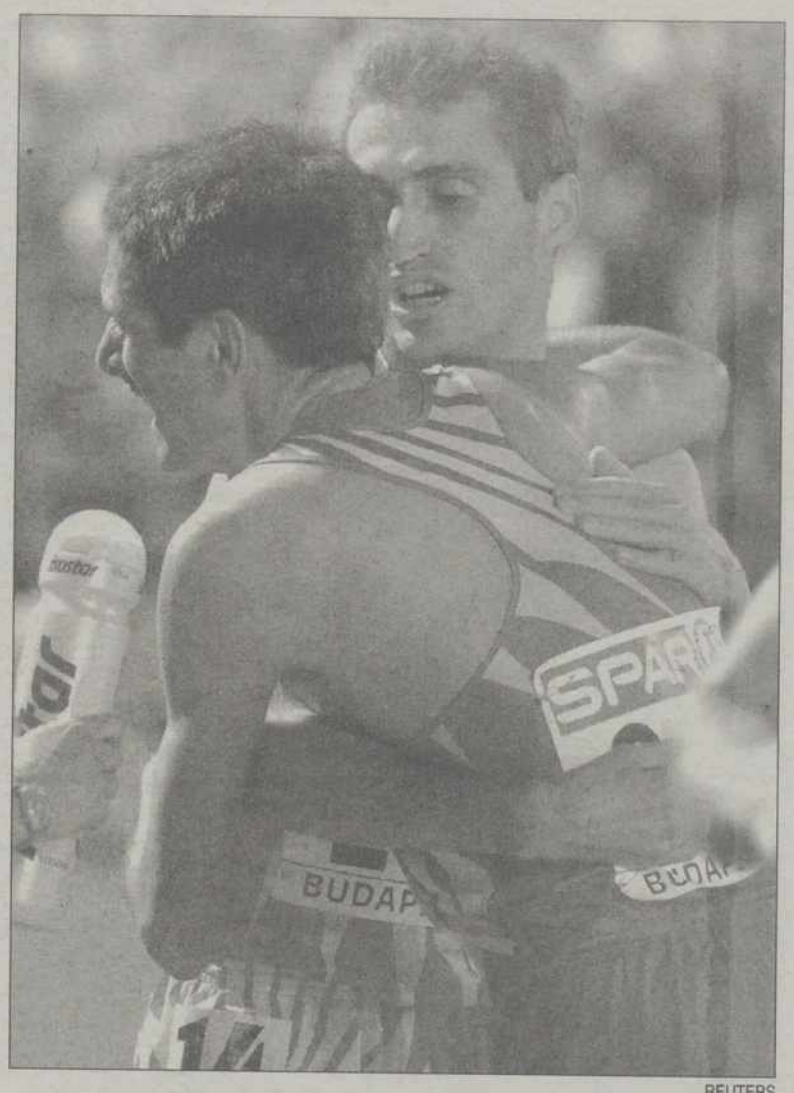

REUTERS

Viciosa: "Tendré el título hasta el siglo XXI"

El palentino Isaac Viciosa, nuevo campeón de Europa de 5.000 metros, destacó la importancia de este título, que se pone en juego cada cuatro años, porque disfrutará de él "hasta el siglo veintiuno". Viciosa dio la vuelta a la pista en compañía de Manuel Pancorbo, que estaba todavía más contento que el palentino, mientras el madrileño Alberto García lloraba.

Christine Arron, la nueva reina de la velocidad europea, pasó como una exhalación a la rusa Irina Privalova a diez metros de la meta para dar a Francia la medalla de oro en el relevo 4x100 metros. Privalova perdió incluso la plata en favor de Alemania.

Gran Bretaña, que en pruebas individuales de velocidad había conseguido hasta ayer siete de nueve medallas posibles, redondeó la cosecha con sendos oros en el relevo masculino 4x100 y en 110 metros vallas por medio del plusmarquista mundial, Colin Jackson, que ganó la final y las semifinales con idéntico registro (13.02).

David Canal, que asombró al mundillo atlético al meterse en la final de 400 metros con 19 años, impresionó también ayer en la última posta del relevo 4x400. Su potencia en la recta final, a la que llegó descolgado del resto, le permitió adelantar a dos adversarios. *Superdavid* metió a España en la carrera que cerrará hoy los campeonatos.

zancadas

Últimos cartuchos para el medio fondo español que hoy quemará lo intentará en la jornada de clausura de los campeonatos de Europa de atletismo, que incluye doce finales. Marta Domínguez, que en Valencia obtuvo el bronce en los europeos bajo techo en 3.000, intentará hacer lo mismo al aire libre en 5.000. Las tres favoritas son la irlandesa Sonia O'Sullivan, la rumana Gabriela Szabo y la finlandesa Annemari Sandell.

El relevista David Canal, último español en la prueba de 4x400 metros de los Campeonatos de Europa, dijo que había salido "reservón para pillarlos en la recta final", en alusión a sus adversarios. Canal llegó a la recta final siete metros por detrás de todos los participantes en la segunda serie semifinal y se presentó en la meta en el cuarto puesto, que clasificaba a España para la final por tiempos.

Fisas expondrá sus quejas. Santiago Fisas, secretario de Estado para el Deporte, se entrevistará el próximo día 30 en Lausana con el presidente de la Comisión Médica del COI, Alexandre de Merode, para manifestarle su disgusto por las declaraciones de éste en las que acusaba al deporte español de connivencia con el dopaje. "Voy a hablar con Samaranch -presidente del COI- y también con De Merode para decirle lo que pienso".

Roberto Parra afirmó tras ser eliminado en las semifinales de 800 metros que en estos Campeonatos de Europa empieza su "regreso al atletismo de alto nivel". Último en la segunda serie, Parra declaró que se sentía mal por no haber pasado a la final, "pero me voy con un balance positivo", explicó, "porque he tomado decisiones durante la carrera y me he atrevido a tirar porque me encontraba bien".

Apartado por un centímetro. El abulense Raúl Chapado se ha visto en Budapest en la desagradable situación de verse apartado por un sólo centímetro de la final de triple salto de los Campeonatos de Europa tras perder un puesto en el último intento de la serie en beneficio de un atleta que había hecho tres nulos. Cuando sólo faltaba un atleta por saltar en la ronda de calificación en la que Chapado estaba por la vía de la repesca, quedó fuera.

Italia arrebata a España las medallas de la maratón

Italia truncó el sueño español de revalidar el histórico triplete en el maratón de los Campeonatos de Europa al tiempo que hizo realidad el suyo de acaparar las tres medallas, por medio de Stefano Baldini, Danilo Goffi y Vincenzo Módica, en la carrera más larga del programa atlético. De la gesta alcanzada en Helsinki '94 por Martín Fiz, Diego García y Alberto Juzdado, España, sin sus tres mejores maratonistas en sus filas, ha tenido que conformarse, cuatro años después, con un triplete pero esta vez sin medallas. José Ramón Rey, Alejandro Gómez y Toni Peña ocuparon los puestos más dolorosos de cualquier carrera: cuarto, quinto y sexto. A Martín Fiz, Abel Antón -ambos campeones mundiales- y Fabián Roncero -plusmarquista español- se les habían quedado pequeños estos campeonatos de Europa y su ausencia en Budapest ha sido aprovechada por los italianos para barrer con todos los metales y devolver el triplete a los españoles. La carrera, disputada con lluvia, temperatura fresca y asfalto resbaladizo, discurrió a un ritmo lento hasta el kilómetro 26, cuando el británico Richard Nerurkar pegó un tirón que sorprendió a Toni Peña y Antonio Serrano. Sólo Alejandro Gómez y José Ramón Rey salieron con el británico y los italianos, que a partir de ahí empezaron a relevarse en cabeza. El infortunio se cebó, además, con el equipo español. A José Manuel García se le reprodujo la lesión en el gluteo derecho y Diego García, con fuertes dolores estomacales, pasó un calvario a partir del kilómetro 25 antes de optar, como antes había hecho su compañero, por el abandono. Sobre un recorrido por los lugares más bellos de Budapest, a orillas del Danubio, Alejandro Gómez se encontró con una carrera ideal para sus cualidades, pero en la última fase le empezó a molestar una vieja fascitis.

M.C.D.2022

MOTOCICLISMO

Carlos Checa vuelve a sufrir una caída y Crivillé pierde la primera línea

Doohan sigue partiendo como gran favorito

J. A. LLADÓS / BRNO

El australiano Michael Doohan (Honda) le arrebató la "pole position" al italiano Max Biaggi (Honda) en prácticamente el último minuto de la segunda y última jornada de entrenamientos oficiales del Gran Premio de la República Checa de 500 c.c. que se disputaron ayer en el circuito de Brno. Alex Crivillé fue el mejor español de la cilindrada pero perdió su puesto en la primera línea de la formación de salida -era cuarto- y se vió relegado a la sexta posición, al mejorar en sólo una décima de segundo su tiempo del primer día, mientras que Carlos Checa (Honda) sufrió una aparatosa caída en la que el deposito de su Honda se incendió, pero él no sufrió daños físicos de consideración.

Carlos Checa acabó décimo, pero el resultado, después del grave accidente que sufrió en Inglaterra, es una mera anécdota y por contra, su recuperación, toda una evidencia, a pesar de la caída que sufrió ayer tarde.

El piloto de Sant Fruitós del Bagés se fue por los suelos en la segunda y última tanda de entrenamientos oficiales del gran premio de la República Checa, al perder adherencia la rueda trasera de su Honda y "escupirle" ésta literalmente de la misma.

Lo aparatoso del accidente vino dado por la circunstancia de que al golpearse la moto contra el suelo ésta perdió el depósito de gasolina, que se incendió y obligó a detener los entrenamientos para sofocar el pequeño incendio. Por precaución, Carlos Checa fue trasladado a la clínica del circuito, donde tan solo se le detectó un hematoma en el glúteo izquierdo que le impidió acabar los algo menos de 15 minutos que quedaban de entrenamientos, pero no pondrá en entredicho su participación en la carrera de hoy.

Por su parte, Crivillé no se está encontrando bien a causa de una bajada de la presion arterial que el viernes le provocó un ligero desmayo por lo que le están inyectando glucosa para intentar recuperarle al cien por cien.

Carlos Checa, a la salida del hospital, junto a Sito Pons / EFE

BREVES

■ DOPAJE

Dura condena de la Iglesia

La Iglesia Católica ha condenado duramente el dopaje en el deporte porque "destruye el cuerpo y el espíritu" de los atletas, declaró ayer, sábado, el presidente de la Comisión de la Conferencia Episcopal Italiana (CEI) para el deporte, el turismo y el tiempo libre, Salvatore Boccaccio. Boccaccio se mostró contrario a quiénes "dopándose o suministrando reconstituyentes ilegales ponen en peligro la integridad física y el estado de salud de los atletas".

■ TENIS

Arantxa logra pasar a semifinales

Arantxa Sánchez Vicario se ha clasificado para disputar las semifinales del torneo de tenis de Toronto tras vencer en cuartos a su compatriota Conchita Martínez. Arantxa, cabeza de serie número 3, se impuso en su duelo con la jugadora aragonesa, quinta favorita, por 6-3 y 6-4. Por su parte, Alex Corretja, cabeza de serie número seis, se ha clasificado para disputar las semifinales del torneo de tenis de Indianapolis.

LOTERIA NACIONAL

SORTEO DEL DÍA
22 DE AGOSTO DE 1998

Diez series de 100.000 billetes cada una

SORTEO 68/98

Lista acumulada de las cantidades que han correspondido a los números premiados, clasificados por su cifra final

Estos premios podrán cobrarse hasta el día 23 de noviembre de 1998, INCLUSIVE

0	1	2	3	4	5	6	7	8	9
Números Pesetas	Números Pesetas	Números Pesetas	Números Pesetas	Números Pesetas	Números Pesetas	Números Pesetas	Números Pesetas	Números Pesetas	Números Pesetas
				06394 .. 10.000.000	31755 ... 1.010.000				
37800 ..... 100.000	37801 ..... 110.000	37802 ..... 100.000	37803 ..... 120.000	37804 ..... 100.000	37805 ..... 110.000	37806 ..... 100.000	37807 ..... 100.000	37808 ..... 110.000	37809 ..... 100.000
37810 ..... 150.000	37811 ..... 110.000	37812 ..... 100.000	37813 ..... 100.000	37814 ..... 100.000	37815 ..... 110.000	37816 ..... 100.000	37817 ..... 100.000	37818 ..... 130.000	37819 ..... 100.000
37820 ..... 100.000	37821 ..... 110.000	37822 ..... 100.000	37823 ..... 100.000	37824 ..... 100.000	37825 ..... 110.000	37826 ..... 100.000	37827 ..... 100.000	37828 ..... 110.000	37829 ..... 100.000
37830 ..... 100.000	37831 ..... 110.000	37832 ..... 100.000	37833 ..... 100.000	37834 ..... 150.000	37835 ..... 110.000	37836 ..... 100.000	37837 ..... 100.000	37838 ..... 110.000	37839 ..... 100.000
37840 ..... 100.000	37841 ..... 110.000	37842 ..... 100.000	37843 ..... 100.000	37844 ..... 100.000	37845 ..... 110.000	37846 ..... 100.000	37847 ..... 100.000	37848 ..... 110.000	37849 ..... 100.000
37850 ..... 100.000	37851 ..... 110.000	37852 ..... 100.000	37853 ..... 100.000	37854 ..... 100.000	37855 ..... 110.000	37856 ..... 100.000	37857 ..... 100.000	37858 ..... 110.000	37859 ..... 100.000
37860 ..... 100.000	37861 ..... 110.000	37862 ..... 100.000	37863 ..... 100.000	37864 ..... 100.000	37865 ..... 110.000	37866 ... 1.180.000	37867 .. 20.000.000	37868 ... 1.190.000	37869 ..... 100.000
37870 ..... 100.000	37871 ..... 110.000	37872 ..... 100.000	37873 ..... 100.000	37874 ..... 100.000	37875 ..... 110.000	37876 ..... 100.000	37877 ..... 100.000	37878 ..... 110.000	37879 ..... 100.000
37880 ..... 100.000	37881 ..... 110.000	37882 ..... 100.000	37883 ..... 100.000	37884 ..... 100.000	37885 ..... 110.000	37886 ..... 100.000	37887 ..... 100.000	37888 ..... 110.000	37889 ..... 100.000
37890 ..... 100.000	37891 ..... 110.000	37892 ..... 100.000	37893 ..... 100.000	37894 ..... 100.000	37895 ..... 160.000	37896 ..... 100.000	37897 ..... 100.000	37898 ..... 110.000	37899 ..... 100.000
55310 ... 1.000.000	39781 ... 1.010.000	69432 ... 1.000.000	75823 ... 1.000.000	41774 .. 10.000.000		69606 ... 1.000.000		42778 .. 10.010.000	38259 ... 1.000.000
	64211 .. 10.010.000			55464 ... 1.000.000				56798 .. 10.010.000	
76500 ..... 100.000	76501 ..... 110.000	76502 ..... 100.000	76503 ..... 170.000	76504 ..... 100.000	76505 ..... 110.000	76506 ..... 100.000	76507 ..... 100.000	76508 ..... 110.000	76509 ..... 100.000
76510 ..... 100.000	76511 ..... 110.000	76512 ..... 100.000	76513 ..... 100.000	76514 ..... 100.000	76515 ..... 110.000	76516 ..... 100.000	76517 ..... 100.000	76518 ..... 130.000	76519 ..... 100.000
76520 ..... 100.000	76521 ..... 110.000	76522 ..... 100.000	76523 ..... 100.000	76524 ..... 100.000	76525 ..... 110.000	76526 ..... 100.000	76527 ..... 100.000	76528 ..... 110.000	76529 ..... 100.000
76530 ..... 100.000	76531 ..... 110.000	76532 ..... 100.000	76533 ..... 100.000	76534 ..... 100.000	76535 ..... 110.000	76536 ..... 100.000	76537 ..... 100.000	76538 ..... 110.000	76539 ..... 100.000
76540 ..... 100.000	76541 ..... 110.000	76542 ..... 100.000	76543 ..... 100.000	76544 ..... 100.000	76545 ..... 110.000	76546 ..... 100.000	76547 ..... 100.000	76548 ..... 110.000	76549 ..... 100.000
76550 ..... 100.000	76551 ..... 110.000	76552 ..... 100.000	76553 ..... 100.000	76554 ..... 100.000	76555 ..... 110.000	76556 ..... 100.000	76557 ..... 100.000	76558 ..... 110.000	76559 ..... 100.000
76560 ..... 100.000	76561 ..... 110.000	76562 ..... 100.000	76563 ..... 100.000	76564 ..... 100.000	76565 ..... 110.000	76566 ..... 100.000	76567 ..... 100.000	76568 ..... 110.000	76569 ..... 100.000
76570 ..... 100.000	76571 ..... 110.000	76572 ..... 100.000	76573 ..... 100.000	76574 ..... 100.000	76575 ..... 110.000	76576 ..... 100.000	76577 ..... 100.000	76578 ..... 110.000	76579 ..... 100.000
76580 ..... 100.000	76581 ..... 110.000	76582 ..... 100.000	76583 ..... 100.000	76584 ..... 100.000	76585 ..... 110.000	76586 ..... 100.000	76587 ..... 100.000	76588 ..... 110.000	76589 ..... 100.000
76590 ..... 100.000	76591 ..... 110.000	76592 ..... 100.000	76593 ..... 100.000	76594 ... 2.100.000	76595 .. 80.000.000	76596 ... 2.100.000	76597 ..... 100.000	76598 ..... 110.000	76599 .... 100.000
						90206 ... 1.000.000		79738 ... 1.010.000	
Terminaciones	Terminaciones	Terminaciones	Terminaciones	Terminaciones	Terminaciones	Terminaciones		Terminaciones	
070..... 50.000	6751..... 260.000	082..... 50.000	373..... 50.000	004..... 50.000	595..... 160.000	086..... 50.000		3538..... 260.000	
810..... 50.000	1..... 10.000		503..... 70.000	834..... 50.000	915..... 60.000	976..... 50.000		108..... 60.000	
			03..... 20.000		95..... 60.000			348..... 60.000	
					5..... 10.000			18..... 30.000	
								8..... 10.000	

ESTE SORTEO ADJUDICA 3.453.600 DECIMOS PREMIADOS POR UN IMPORTE TOTAL DE 7.000.000.000 DE PESETAS

PREMIO ESPECIAL	FRACCIÓN	SERIE	PREMIO ACUMULADO
492.000.000 Ptas. Núm. 76595 PRIMER PREMIO	9.ª	9.ª	500.000.000

M.C.D.2022

Alquileres

ALQUILO piso amueblado para estudiantes. También mes septiembre. Teléfono 979-722756.

ALQUILO piso amueblado. Económico. Teléfono 979-701501.

ALQUILO apartamentos en Parque Menéndez Pidal, 5. Amueblados. Teléfonos 979-751160; 979- 808118.

ALQUILO ático sin muebles, con cochera. 40.000. Teléfono 979-720892.

ALQUILO nave 500 m/2 con oficina y servicio. Polígono Industrial. Teléfono 939-756344.

ALQUILO pisos y apartamentos amueblados. Teléfono 979-720676.

ALQUILO piso C/ Don Pelayo con cochera. 979-749438.

PASAJE, Cardenal Cisneros, tres dormitorios, amueblado, luminoso. 979-700915.

SE ALQUILA apartamento Calle Rizarzuela. Teléfono 979-720243.

ALQUILO apartamento amueblado. Céntrio. Teléfonos 979-752070 - 908-905590

ALQUILO piso para estudiantes y profesores. 2 habitaciones. 979-730157.

ALQUILER apartamentos. Amueblados. Sin amueblar. Calle Labrador. Estrenar. 979-729057.

API INMOBILIARIA alquiler pisos varias zonas, también con muebles. Teléfono 979-747167.

Automóviles

PARTICULAR. vendo Opel Kadett 1.6. Impecable. 340.000. Teléfono 989-891611.

VENDO Renault 5. 75.000 pts. Teléfono 979-712206.

PAL MOTOR, S.A. «Mercavehículo ocasión». Seat Toledo TDI diesel, año 92. Aire acondicionado, pocos kilómetros. Garantía.

PAL MOTOR, S.A. «Mercavehículo ocasión». Opel Tigra, año 95, muy cuidado. Aire acondicionado, ABS, completo de extras, garantía 1 año.

PAL MOTOR, S.A. «Mercavehículo ocasión». Audi 90 TDI diesel muy cuidado. Garantía.

PAL MOTOR, S.A. «Mercavehículo ocasión». Citroën ZX diesel automatriculado. Garantía un año.

PAL MOTOR, S.A. «Mercavehículo ocasión». Volkswagen Golf TDI diesel año 95, impecable. Garantía.

PAL MOTOR, S.A. «Mercavehículo ocasión». Volkswagen Golf GTI año 91; llantas, aire acondicionado, ABS. Garantía, automatriculado.

PAL MOTOR, S.A. «Mercavehículo ocasión». Mercedes 190 diesel. Económico.

PAL MOTOR, S.A. «Mercavehículo ocasión». Nissan Micra año 95, 15.000 km. Garantía un año.

PAL MOTOR, S.A. «Mercavehículo ocasión». Renault 19 Chamade año 91 muy cuidado, pocos kilómetros. Garantía.

PAL MOTOR, S.A. «Mercavehículo ocasión». Land Rover Discóvery 5 P, Febrero 98. Todos los extras, aire acondicionado, llantas. Garantía un año.

PAL MOTOR, S.A. «Mercavehículo ocasión». Land Rover Discovery 3 P, Marzo del 98, cabrestante. Garantía de la marca.

PAL MOTOR, S.A. «Mercavehículo ocasión». Land Rover Defender 5 P, Febrero del 98, cabrestante para 4500 kilos. Garantía oficial.

PAL MOTOR, S.A. «Mercavehículo ocasión». Nissan Patrol 6 cilindros año 96. 10.000 km. Garantía un año.

PAL MOTOR, S.A. «Mercavehículo ocasión». Se encuentra en el Vial junto a la ITV. Su concesionario Rover, Land-Rover. Teléfonos 979-730644 y 907-730644.

OFERTAS Ford

MARCA	MODELO	AÑO	KMS	PTS / MES
Ford	MONDEO 2.0 GLX	1996	11.000	18.200
Ford	ESCORT 1.6 ATLANTA	1996	27.000	11.890
Ford	FIESTA 1.1 SURF	1996	23.000	7.522
Ford	KA-2 1.3	1998	13.000	8.918
Ford	ESCORT 1.8 D. CLX	1991	74.000	8.323
Ford	TRNSIT FT 120	1994	123.000	11.162
Peugeot	306 1.9 D. TARIFA	1996	22.000	13.589
Renault	R-19 1.8 RT	1992	75.000	8.068
Renault	R-19 1.9 DT	1992	98.000	9.342
Citroën	ZX 1.9 D. AURA	1992	97.000	8.918
Citroën	BX 1.9 GTS	1991	74.000	6.030
VW	GOLF 1.6 TD	1991	97.000	8.493
VW	GOLF 1.8 GTI	1989	107.000	6.964
ALFA ROMEO	75 2.0 TWIN SPARK	1987	121.000	6.523
Audi	100 2.2	1987	131.000	10.001

AUTOPAL, S.A.
Ford
Ctra. Valladolid, Km. 4,5
PALENCIA
Teléfono 979 77 60 36

Fincas

POR TRASLADO vendo piso Urbanización Sopeñalba. Teléfono 979-725271.

VENDO piso. 4 habitaciones. Todo exterior. Teléfono 979-712777.

VENDO piso céntrico, buena orientación de altura, calefacción central. 910-371634, tardes 4 a 6.

SE COMPRAN derechos de plantación y replantación de viñas. Interesados 908-783707.

COMPRO casa con corral en pueblo próximo a Palencia. No importa estado. 909-959286.

VENDO casa a 35 km. de Palencia. Muy bien conservada. 979-721108; 979-712396.

VENDO PISO en calle Estrada, 5º sin ascensor, 3 habitaciones, comedor, cocina amueblada, baño, doble ventana, calefacción gas. Teléfonos 979-728476 y 929-406019.

ALQUILO, vendo, cambio piso céntrico Palencia por otro Valladolid. 983-480148, 983-202228.

SE VENDE casa en Perales. Teléfono 979-827222.

SE VENDE piso C/ General Mola junto a San Miguel, servicios centrales. 110 m/2. 23.000.000. Teléfono 979-725999.

VENDO casa con local muy adecuado para negocio en Avda. Viñalta. Teléfono 979-740848, horario laboral.

API INMOBILIARIA vende piso en Diego Lainez. 11.500.000. Teléfono 979-747733.

API INMOBILIARIA apartamento amplio en C/ Estrada. 9.800.000. Teléfono 979-747167.

API INMOBILIARIA piso muy arreglado en Torres Quevedo. 8.000.000. Teléfono 979-747733.

PASAJE vende, Villamoronta, chalet, tres dormitorios, ocasión 979-700915.

PASAJE vende, Dueñas, chalet dos dormitorios, piscina. 979-700915.

Hospedajes

SE ALQUILA piso chicas. Teléfono 979-745189.

SANTANDER. Alquilo habitaciones, baño privado, televisión. Céntrico, desde 1000. 942-224990.

Maquinaria

SE VENDEN tractores todas marcas y modelos, especializados en John Deere. Con o sin pala. Teléfonos 987-330061, 908-908732.

ENERGIA SOLAR. Electrificamos bodegas, chalets, naves, bombeo agua. Desde 45.000 ptas. Enerpal, S. L., (979) 745042.

Mudanzas

MUDANZAS GALLEGO. Locales, nacionales, internacionales. Presupuestos sin compromiso. 979-711111.

Trabajo

POLICIA Nacional, Guardia Civil, Soldado Profesional. Próximas convocatorias ingreso. 979-714202

CORREOS. Próxima convocatoria para Auxiliares y Ayudantes. Infórmate 979-714202.

JUZGADOS. Precisan Agentes, Auxiliares, oficiales para próximas convocatorias. Infórmate 979-714202.

HAZTE profesor/a autoescuela. Sueldo aproximado 250.000. Infórmate 979-714202.

ELECTRICISTA. Consigue tu carnet, superando un sólo examen. Infórmate 979-714202.

TRABAJA con personas tercera edad como Auxiliar Geriatría, animador. Prepárate 979-714202.

HAZTE Auxiliar Veterinaria. Grandes salidas profesionales. (Bolsa trabajo). Infórmate 979-714202.

OBTEN trabajo como Gestor Inmobiliario/fincas. Prepárate para trabajar. 979-714202.

PREPARATE para trabajar como técnico medioambiental. (Bolsa trabajo). Infórmate 979-714202.

INSALUD. Convocadas plazas para: Celadores, Pinches, Auxiliares Administrativos. Infórmate 979-714202.

BIBLIOTECAS, Archivos, Bancos, Cajas Ahorros precisan Auxiliares. Próxima convocatoria 979-714202.

TRABAJA como Agente Forestal. Requisito: Capataz Agrícola. Próximas convocatorias 979-714202.

BOMBEROS, Policía Local. Próximas convocatorias. Ingreso para Ayuntamientos. Infórmate 979-714202.

AYUNTAMIENTOS, Junta... Convocan plazas para: Auxiliares, Administrativos, Conserjes, Asistente Social... Infórmate 979-714202.

Sus anuncios en El Diario Palentino, Calle Mayor, 67 979 74 04 17

M.C.D.2022

Trabajo

AUXILIAR de Bibliotecas, Archivos o Centros de Documentación, para trabajar en Ayuntamientos, Universidad o Diputación. Próxima convocatoria. Infórmate 979-703264.

AGENTE Forestal. Requisito: Capataz Agrícola. Próxima convocatoria de ingreso. Infórmate 979-703264.

¿BUSCAS Trabajo?. Hazte Policía Nacional o Guardia Civil. (Ambos sexos). Próxima convocatoria de ingreso. Infórmate 979-703264.

HAZTE Visitador/a Farmacia. Centro Farmaceútico selecciona personal para trabajar en Laboratorios. Curso de preparación 3 meses (Bolsa de trabajo). Infórmate 979-703264.

AYUDANTE de Instituciones Penitenciarias. Requisito BUP o FPII. Sueldo superior a 200.000 ptas. mes. Infórmate 979-703264.

¿TE GUSTAN los animales? Trabaja en Guarderías caninas, zoológicos, tiendas de animales, etc. Hazte Auxiliar Veterinaria. Infórmate 979-703264.

IMPORTANTE Empresa solicita para la provincia de Palencia 1 Jefe de Equipo y 6 vendedores (ambos sexos). Producto primera línea con gran acogida en el mercado. Buscamos personas con gran ilusión para promocionarse en el campo comercial. Las condiciones económicas oscilan entre: Vendedores 3.500.000 a 5.000.000 anuales, Jefe de Equipo de 6.500.000 a 8.000.000 anuales (demostrables). Máxima discreción a colocados. Interesados enviar Currículum Vitae al apartado de Correos nº 6103, 48080 Bilbao. Referencia Palencia.

MASTER en Gestión Ambiental. Prepárate para trabajar. Infórmate 979-703264.

AUXILIARES de enfermería. Requisito: FPI rama Sanitaria. Próxima convocatoria. Infórmate 979-703264.

NECESITO repartidor de productos lácteos para Valladolid. Teléfono 979-850722, 979-852386.

JUNTA de Castilla y León precisa personal para Auxiliar Administrativo, 172 plazas convocadas. Infórmate 979-703264.

¿QUIERES trabajar? Hazte instalador de Gas o Energía Solar. Grandes salidas profesionales. Infórmate 979-703264.

AYUNTAMIENTOS precisan personal para Auxiliar Administrativo. Próxima convocatoria. Infórmate 979-703264.

JOVEN ¿No encuentras trabajo? Hazte Soldado profesional (ambos sexos). Sueldo aproximado 100.000 ptas. Infórmate 979-703264.

PROFESOR de Autoescuela. Sueldo superior a 200.000 ptas. mes. Profesión sin paro. Infórmate 979-703264.

¿QUIERES ser Bombero o Policía Local?. Próxima convocatoria de ingreso. Infórmate 979-703264.

MEDICINA Naturista. Prepárate en la profesión con mayor futuro y declarada de interés público. Infórmate 979-703264.

CELADORES y Auxiliares del Insalud. Próxima convocatoria. Infórmate 979-703264.

NECESITAMOS para Palencia: Fontanero, calefactor, electricista, técnico electrodomésticos, cerrajero. Autónomos. Coche y herramientas propios. 979-165301.

SE NECESITA camarero para restaurante Mª Cristina. Pasar de 13 a 17 horas y de 21,30 a 24 horas.

EMPRESARIOS de Castilla y León, precisa Maquetador con experiencia para Burgos, manejo Macintosh: Quark Xpress, Photoshop. Ref. M. Q. Director comercial para la comunidad de Castilla y León, Ref. D. C. Comerciales de publicidad para Avila, Burgos, León, Palencia, Salamanca, Segovia, Soria, Valladolid y Zamora. Ref. C. P. Enviar C. V. con fotografía a: c/. Mariano de los Cobos, 1, of. 2. 47014 Valladolid.

Traspasos

SE TRASPASA Restaurante. Clientela y resultados demostrables. TeléfonoS 919-206575; 919-206545.

TRASPASO Disco-Bar. C/ Rizarzuela. Teléfono 979-712293.

TRASPASO cafetería, por traslado. Teléfono 979-726529.

Varios

CONTACTOS reales: Buscamos urgentisimamente hombres para mujeres. Parejas irresistibles, insatisfechas, deseosas de sexo liberal, esporádico, rápido, discretísimo. Teléfonos particulares. Garantizadísimos. 902-103798.

Vehículos

VENDO furgones frigoríficos Sor-Ibérica con equipo Carrier Ultra. 13,55 x 2,60. 985-392702, 909-837304.

ATENCION Subastas de: Turismos, furgonetas, camiones, maquinaria industrial, cosechadoras, tractores. Listado semanal por 258 ptas. 902100300.

VENDO Suzuki Djevel 650. Impecable. 330.000. Teléfono 989-891611.

Ventas

VENDO teja curva vieja. Teléfono 979-883198.

OCASION, armarios, sofás, camas, electrodomésticos. Todo seminuevo. La Manera Rosa. 979-750956.

SE VENDE teja vieja. Villalumbroso. Teléfono 979-840168.

Sus anuncios en El Diario Palentino, Calle Mayor, 67
979 74 04 17

†

EL SEÑOR

Don MANUEL GOMEZ GARCIA

Falleció en Palencia, el día 22 de Agosto de 1998
a los 78 años de edad
DESPUES DE RECIBIR LOS SANTOS SACRAMENTOS

D.E.P.

Su apenada esposa María Anunciación Calvo González; hijos Manuel, María del Pilar, Jesús y María del Sol Gómez Calvo: hijos políticos Susana Lora y José Ramón Guerra; hermanos Librada Bachiller, Bernardo y Dionisia Gómez García; hermanos políticos, nietos, sobrinos, primos y demás familia,

Ruegan una oración por el eterno descanso de su alma

Vigilia: Día 23, a las diez y media de la mañana, en la Iglesia Parroquial de San Ignacio y Santa Inés, y a continuación la conducción al Cementerio de Ntra. Sra. de los Angeles.
Misa de funeral: Día 24, a las siete y media de la tarde, en la misma iglesia.
Casa mortuoria: Hospital Provincial "San Telmo".
Casa doliente: C/. Mallorca, núm, 17 bajo - Palencia.
Funeraria NTRA. SRA. DE LA CALLE
Plaza Mayor, 14 – Teléfono 979 70 22 33 – Palencia

Del 22 al 27 de agosto, a partir de las once de la noche

TVP

SIGA LA XXXIII VUELTA CICLISTA A PALENCIA
DE AFICIONADOS EN TELEVISION PALENCIA

Un amplio reportaje de la etapa del día con los comentarios de Alberto Moreno y la colaboración especial de David Nieto

TVP

CANAL 57

Porque más vale una imagen, sintonice TELEVISION PALENCIA

M.C.D.2022

VENTANAL

Villovieco: Desbordamiento del río Ucieza

Si desea publicar fotografías de su localidad en el Ventanal, envíelas a El Diario Palentino, Redacción. Calle Mayor,67 - 34001 Palencia. Indique el lugar y el autor de la fotografía. Se acepta el formato horizontal y apaisado.

FOTO / **Gerardo González**

Domingo, **23** Agosto

Santos: Rosa de Lima, Felipe, Benicio, Quiriaco, Máximo, Arquelao, Restituto, Donato, Valeriano y Claudio.

"El ignorante a todos reprende y habla más de lo que menos entiende"

URGENCIAS

Hospital Rio Carrión	167000
Ambulatorio	744011
Hospital San Telmo	728200
Cruz Roja	700507
	700503
Cruz Roja (urgencias)	722222
Clínica Virgen de la Salud	747700
Ambulancias	713676
Ambulancias Vipamjel	844676
Ambulancias UCI Movil	748023
Policía (urgencias)	091
Cuerpo Nacional de Policía	743011
Protección Civil	006
Bomberos	(capital 080)
	721111
Subsector de Tráfico	720688
Guardia Civil	062
Policía Local (092)	718200
Ayuntamiento	718100
RENFE (información)	743019
Autobuses RENFE	743222
Taxis parada Federación	742126
Taxis Parada Pasaderas	740810
Taxis Parada San José	720016
Taxis Parada San Lázaro	722076
Taxis Parada Est. RENFE	743919
Taxis Parada Avda. San Telmo	713790
Iberdrola (averías)	901202020
ARPA	728959
Teléfono de la vida ADEVIDA	728954
Teléfono inf. para la mujer	900191010
Hospital Psiquiátrico San Luis	720900
Hospital Psiquiátrico San Juan de Dios	742300
Asoc. de Familiares de Enfermos de Alzheimer	713888
Asoc. de Ayuda al Toxicómano ENLACE	710487
Asoc. de Jugadores Recuperados el AZAR	929810077
El teléfono dorado de atención y ayuda a personas mayores	900222223
Información Turística de Castilla y León	902203030
AsociaciónEspañola contra el Cáncer-Palencia	744700

BIBLIOBUSES

	Bibliobus A	Bibliobus B	Bibliobus C
Lunes ▶		Villota del Duque, Quintanilla de Onsoña, Villantodrigo, Velilla del Duque, Villarmienzo.	Perazancas, Cozuelos de Ojeda, Olmos de Ojeda, Payo de Ojeda, Micieces de Ojeda.
Martes ▶		Osornillo, Lantadilla, Itero de la Vega, Melgar de Yuso, Valbuena de Pisuerga, Villalaco.	Villadiezma, Villaherreros, Villasarracino, Abia de las Torres, Santillana de Campos, Marcilla de Campos.
Miércoles ▶		Fresno del Río, Pino del Río, Villosilla de la Vega, Poza de la Vega, Barrios de Is Vega.	S.Salvador de Cantamuda, Polentinos, Arbejal, La Estación, Dehesa de Montejo.
Jueves ▶		La Vid de Ojeda, Oteros de Boedo, Báscones de Ojeda, Revilla de Collazos, Collazos de B., Olea de B., Sotobañado.	Pedraza de Campos, Torremormojón, Villerías, Ampudia, Santa Cecilia del Alcor, Autilla del Pino.
Viernes ▶			Requena de Campos, Boadilla del Camino, Santoyo, Támara, Piña de Campos, Villajimena.

tránsitos

nacimientos | matrimonios

ACTOS Y CONVOCATORIAS

II Rallye de Coches Antiguos.

Los interesados en participar en el II Rallye de Coches Antiguos, organizado por el Patronato Municipal de Deportes dentro de las Ferias y Fiestas de San Antolín '98, pueden inscribirse hasta el 24 de agosto, inclusive. Deberán hacer efectiva la cantidad de 2.000 pesetas en la cuenta abierta en Caja España para esta prueba. El número se ha limitado a 45 vehículos.

Diploma de operador de radioaficionados.

La Secretaría General de Comunicaciones del Ministerio de Fomento convoca exámenes para obtención del diploma de Operador de Radioaficionados. Las solicitudes de exámenes se presentarán en la Jefatura Provincial de Inspección de Telecomunicaciones del 27 de agosto al 15 de septiembre, ambos inclusive, junto con el justificante del ingreso de los derechos de examen en la correspondiente cuenta de la Caja Postal de Ahorros. La prueba tendrá lugar el 17 de octubre en el Edificio de Usos Múltiples del Estado (Avda. Simón Nieto, 10), a las 9 h. para el diploma de clase "C", a las 11 para el de clase "A" y a las 12 para el de clase "B".

Vacaciones para mayores y circuitos culturales

La Dirección Provincial de Trabajo, Seguridad Social y Asuntos Sociales ha abierto el plazo de solicitudes para que las personas mayores que quieran viajar a Canarias o Portugal o hacer circuitos culturales, puedan hacerlo. La solicitud pueden recogerla en la Oficina de Información Sociolaboral (Edificio de Usos Múltiples del Estado). Una vez cumplimentada, deben remitirla al Apdo. de Correos 10140 de Madrid, C.P. 28080, antes del 1 de octubre.

Automatrícula en la Universidad de Valladolid.

Los lugares donde los alumnos de la Universidad de Valladolid podrán realizar la automatrícula a partir del 1 de septiembre, son éstas: la ETS de Ingenierías Agrarias, en la Avenida de Madrid 57 de Palencia; el Aula de Informática de la Residencia Alfonso VIII, la Facultad de Económicas y Empresariales y la E.U. Politécnica en Valladolid; la E.U. de Educación en Soria y la de Magisterio en Segovia.

Ayudas a la edición.

Las empresas mercantiles del sector editorial, ya sean personas jurídicas o físicas, pueden solicitar hasta el 9 de septiembre las ayudas de la Dirección General del Libro, Archivos y Bibliotecas para el fomento de la edición de libros españoles para bibliotecas públicas. La convocatoria fue publicada en el BOE del 31 de julio.

Cursos para jóvenes desempleados.

El Ayuntamiento de Palencia convoca un curso de montador de muebles de cocina para jóvenes desempleados, demandante de empleo, con edades entre los 20 y los 25 años y un curso de peón de jardinería para jóvenes en la misma situación, con edades de 16 a 25 años. Ambos están cofinanciados por el Fondo Social Europeo y la Junta de Castilla y León y tienen 300 horas. Se impartirán de septiembre a noviembre, en horario de mañana de lunes a viernes. Las inscripciones pueden recogerse hasta el 28 de agosto en la Concejalía de Bienestar Social (Mayor, 7) y en el Servicio de Orientación Laboral (c/Doña Urraca, pasaje comercial Juan de Castilla, local número 23).

Plaza de técnico.

El Consejo de la Juventud de Castilla y León convoca una plaza de técnico del programa de salud. El perfil es: asociados a algún colectivo juvenil, menores de 30 años, conocimientos de informático a nivel de usuario y experiencia en el desarrollo de programas de educación para la salud, especialmente en prevención de drogodependencias. Las solicitudes deben enviarlas al Consejo, Acera Recoletos 14-2º Izda., 47004-Valladolid, antes del día 7 de septiembre.

Comisión de Motor de ACUP.

Esta comisión informa a todos los interesados de la inminente celebración de tres concentraciones automovilísticas: el II Rallye de Coches de Epoca, organizado por el Patronato Municipal de Deportes de Palencia para el 30 de agosto; la Concentración Internacional de Seat 600 en Tordesillas (Valladolid) durante el fin de semana del 5 y 6 de septiembre y una concentración de amigos del 2 C.V. por la "ruta de la sidra" los días 11, 12 y 13 de septiembre. Esta comisión intentará organizar viaje para asistir a las dos que se celebran fuera.

hemeroteca

hace 100 años

Palencia contará con nuevos caminos rurales

La provincia y capital palentina contará dentro de muy poco con nuevos caminos rurales tras aprobarse una moción en la Diputación Provincial.

Por lo demás, las fiestas de San Antolín de este año pasarán muy desapercibidas por culpa del desastre de la guerra.

La cosecha no ha sido muy buena este año

La cosecha de cereal no ha sido muy buena este año, según se comenta en el periódico en la jornada de hoy por parte de los agricultores de la provincia. Los problemas de la guerra continuan.

hace 75 años

En San Antolín habrá una corrida de toros de "lujo"

En San Antolín habrá una corrida de toros de lujo según cuenta en la jornada de hoy el periódico. El caso es que una corrida sí tendrá lugar durante los festejos patronales de este año con la presencia de los mejores espadas nacionales.

Detenida una persona de raza gitana en Villodrigo

Una persona de raza gitana fue detenida en los últimos días en Villodrigo acusada de robo en un domicilio. Este es el segundo hecho que ocurre en este lugar y de las mismas características, según se comprueba.

hace 50 años

Conde es el nuevo entrenador del DFN Palencia

El DFN Palencia contará con nuevo entrenador en la persona de Conde. Asimismo, se esperan dos nuevos refuerzos de importancia para el conjunto palentino de cara a la próxima temporada. Las ganas son muchas en el seno del club palentino de cara a una temporada realmente buena.

Clausura de la Semana Jacobea en Palencia

En Palencia se celebra recientemente la clausura de la Semana Jacobea que ha tenido lugar con la presencia de distintas personalidades del mundo del arte y la cultura.

hace 25 años

El calor es agobiante en los últimos días en la provincia palentina

Los termómetros marcan en esta jornada temperaturas que sobrepasan los 37 grados.

Pese a que nos encontramos a finales del mes de agosto, las temperaturas no dejan ser noticia puesto que el calor es achicharrante.

Dos hombres mueren en un accidente de tráfico que ocurre en Herrera

Dos hombres mueren en un accidente de tráfico que tiene lugar en la localidad de Herrera de Pisuerga cuando el coche en el que viajaban se salió por el margen derecho volcando posteriormente.

M.C.D.2022

FARMACIAS

DOMINGO, 23 D. Rafael Becerril Ramos, (C. Colón, 20) y D.ª Natividad Rubio Fernández, (Plaza San Pablo, 6)

LUNES, 24 D. José M.ª Fernández Nieto, (C. Mayor Principal, 40) y D. José-Fernando Aragón Pajares, (C. Maldonado, 2)

SERVICIO NOCTURNO:
D. Isidoro de Fuentes Fenech, (C. Lope de Vega, 7) (de 22,00 a 10,00 horas, diariamente)

- **1866:** Convenio de Praga, que pone fin a la guerra entre Prusia y Austria.
- **1902:** Búfalo Bill (William F. Cody), nombrado por el Gobierno de EE.UU. responsable de la salvaguarda del bisonte en todo el territorio nacional.
- **1913:** La escultura en bronce de la Sirenita del puerto de Copenhague es colocada, por orden del cervecero Carl Jacobsen, sobre una piedra, donde desde entonces es contemplada.
- **1914:** Japón declara la guerra a Alemania, alegando que quiere impedir que la contienda se extienda al continente asiático.
- **1920:** Se inaugura el I Festival de Salzburgo, en homenaje a Mozart.
- **1926:** Se aprueba, por Real decreto-ley, el primer Código de Trabajo que se estableció en España.
- **1936:** Extremistas incontrolados incendian la cárcel Modelo de Madrid y disparan contra los presos políticos. Entre los que murieron estaban Martínez de Velasco, Melquíades Alvarez y Ruiz de Alda.
- **1939:** Firma en Moscú del pacto de no agresión germano-soviético entre Hitler y Stalin, con un protocolo secreto sobre esferas de influencia en Europa oriental, que incluía el reparto de Polonia y que produce gran alarma en los demás países europeos.
- **1940:** II Guerra mundial: Aviones alemanes bombardean sistemáticamente Londres.

Hoy

Posibilidad de precipitaciones por la mañana en las comunidades cantábricas; intervalos nubosos en el norte de Galicia, norte de Navarra, Pirineos, área del Estrecho y norte de Canarias y poco nuboso o despejado en el resto, con nubosidad de evolución diurna en zonas montañosas de la mitad norte de la Península y posibilidad de tormentas en los sistemas Central e Ibérico.
Temperaturas en ligero descenso en Canarias, en ligero ascenso en el suroeste de la Península y sin cambios en el resto.
Vientos de moderados a fuertes de levante en el Estrecho y moderados en el litoral mediterráneo andaluz; moderados del nordeste en el litoral occidental de Galicia y moderados de componente norte en Canarias.

Mañana

Nuboso en las comunidades del Cantábrico y norte de Navarra; intervalos nubosos en el norte de Galica, Pirineos, áreas del Estrecho y norte de Canarias y poco nuboso o despejado en el resto con nubosidad de evolución diurna en zonas montañosas de la mitad norte y posibilidad de tormentas en los sistemas Central e Ibérico. Temperaturas en moderado ascenso en La Rioja, Navarra y Aragón.

Fases lunares

LUNA NUEVA	CUARTO CRECIENTE	LUNA LLENA	CUARTO MENGUANTE
22/08/98	14/08/98	08/08/98	31/08/98

El Sol sale hoy a las 05.33 y se pone a las 19,01 (H. S.) La Luna sale hoy a las 06.46 y se pone a las 19,52 (H. S.).

Temperaturas

	M.	m.		M.	m.
Albacete	31	17	Madrid	32	16
Alicante	31	22	Malaga	25	20
Almeria	33	24	Melilla	27	24
Avila	29	13	Murcia	34	21
Badajoz	35	21	Orense	30	13
Barcelona	29	21	Oviedo	23	13
Bilbao	25	15	Palencia	26	13
Burgos	27	9	Palma M	30	19
Cáceres	36	23	Palmas Las	25	22
Cadiz	31	22	Pamplona	24	14
Castellón	33	22	Pontevedra	32	16
Ceuta	—	22	Salamanca	29	13
C Real	33	21	S Sebastián	21	17
Córdoba	36	21	SC Tenerife	27	21
Coruña La	21	17	Santander	22	18
Cuenca	—	15	S Compostela	26	16
Gerona	31	17	Segovia	23	15
Gijón	—	16	Sevilla	38	22
Granada	34	17	Soria	27	13
Guadalajara	—	11	Tarragona	34	20
Huelva	37	21	Teruel	26	10
Huesca	29	14	Toledo	33	19
Ibiza	30	22	Valencia	32	22
Jaén	—	24	Valladolid	29	14
León	27	13	Vigo	26	16
Lérida	29	15	Vitoria	23	9
Logroño	28	14	Zamora	27	13
Lugo	27	11	Zaragoza	27	18

SORTEOS

Primitiva

Combinación ganadora del SÁBADO 22 DE AGOSTO

3 4 11 16 23 35

Complementario: 25 — Reintegro: 8

Combinación ganadora del JUEVES 20 DE AGOSTO
1-4-18-25-36-43
Complementario: 23 — Reintegro: 8

Bonoloto

Combinación ganadora del LUNES 17 DE AGOSTO
4-11-23-32-33-43
Complementario: 13 — Reintegro: 0

Combinación ganadora del MARTES 18 DE AGOSTO
11-25-38-43-44-49
Complementario: 47 — Reintegro: 7

Combinación ganadora del MIÉRCOLES 19 DE AGOSTO
12-13-14-37-40-44
Complementario: 10 — Reintegro: 4

Combinación ganadora del VIERNES 21 DE AGOSTO
13-21-24-25-32-39
Complementario: 8 — Reintegro: 2

Gordo de la Primitiva

Combinación ganadora del DOMINGO 16 DE AGOSTO
3-13-21-30-35-42
Complementario: 29 — Reintegro: 7

ONCE

ÚLTIMO NÚMERO PREMIADO

0 5 3 8 8

Lunes, 17 de agosto	19764
Martes, 18 de agosto	97485
Miércoles, 19 de agosto	18218
Jueves, 20 de agosto	87227
Viernes, 21 de agosto	05388

Internet

"Daimiel en concierto 98"

Tema
Música

Dirección Internet
http://www.radiodaimiel.com

Calificación

Las entradas para los conciertos de la próxima edición de "Daimiel en concierto 98" pueden reservarse a través de una página *web* de Internet, donde además se ofrece amplia información sobre los conciertos de Celia Cruz, Mónica Naranjo y Manolo García, que conforman el programa de este evento musical. Según una nota de prensa del Ayuntamiento de Daimiel (Ciudad Real) la principal novedad de esta edición de "Daimiel en concierto" es la posibilidad de reservar entradas desde cualquier parte del mundo a través de una página en internet, cuya dirección es: *www.radiodaimiel.com/conciertos*. También se puede acceder a través de estas direcciones: *www.manchanet.es* y *www.radiodaimiel.com*. En cuanto a la información ésta contiene las biografías y las fotos más actuales de los artistas que pasarán por el Auditorio Municipal de Daimiel.

NO ES MUY BUENA — MERECE LA PENA — ESTÁ MUY BIEN

Cocina

Ensalada de níscalos y cangrejo

INGREDIENTES	ELABORACIÓN
4 personas 300 g. de níscalos pequeños (robellones), 1 lata de cangrejo, 1 cebolla tierna, 1 lechuga redonda, 1 limón, 1 cucharada de salsa de soja, aceite, sal, cebollino y perejil.	Limpiar bien los níscalos y escaldarlos 2 ó 3 minutos en agua hirviendo. Secarlos y cortarlos en láminas finas. Desmenuzar el cangrejo retirando los cartílagos. Picar la cebollita y mezclarla con 4 cucharadas de aceite, 2 cucharadas de zumo de limón, la salsa de soja y las hierbas aromáticas picadas. Sazonar con sal. Mezclar los níscalos con la salsa y dejarlos macerar unas horas. Añadir el cangrejo y servir sobre las hojas de lechuga. El cangrejo deber ser minuciosamente desmenuzado, pues tiene muchos cartílagos y pieles que pueden resultar desagradables.

M.C.D.2022

■ TVE1 / 15.35h

'Guerra y paz'

• EEUU, 1973. Color. 88 minutos.
• Director: Burt Kennedy
• Intérpretes: John Wayne, Ann Margret, Rod Taylor

La ne y cuatro compañeros acceden a ayudar a la viuda de Lowe, un ladrón de trenes, a recuperar medio millón en oro, con objeto de devolverlo a la compañía del ferrocarril y cobrar así la recompensa fijada por la empresa.

■ TVE1 / 17.20h

'Tierra de faraones'

• EEUU, 1955. Color. 100 minutos.
• Director: Howard Hawks
• Intérpretes: Jack Hawkins, Joan Collins

El faraón Keops, tras una larga serie de ininterrumpidas victorias que le ha proporcionadi un fabuloso botín, decide construirse una tumba que sea imposible de violar. Uno tras otro van desechándose los proyectos que le presentan.

■ TVE1 / 19.15h

'Don erre que erre'

• España, 1985. Color. 83 minutos.
• Director: J.L. Saenz de H.
• Intérpretes: Paco Martínez Soria, José Sacristán

Don Rodrigo Quesada, industrial vidriero y perteneciente a la clase media, tiene como manía el afán de imponer la legalidad y la razón por encima de todo. En este momento se ha enzarzado en una disputa con un importante banco por 50 duros.

LAS PELÍCULAS

HORA	TÍTULO	CADENA
15:35	*Ladrones de trenes*	TVE-1
17:20	*Tierra de faraones*	TVE-1
19:15	*Don erre que erre*	TVE-1
23:20	*Instinto básico*	TVE-1
01:30	*El diablo en la ciudad*	TVE-1
03:20	*Aguila roja: Luxemburgo*	TVE-1
04:50	*Aguila roja: Azerbaijan*	TVE-1
01:00	*Rebeldía*	La 2
02:25	*Un tesoro en el cielo*	La 2
17:15	*Grito en la noche*	A3 TV

Sharon Stone

■ TVE-1 / 113h

Instinto básico

• Thriller. EEUU, 1992. Color. 113 minutos.
• Director: Paul Verhoeven
• Intérpretes: Michael Douglas, Sharon Stone, Jeanne Tripplehorn, George Dzundza

Un antiguo cantante de rock ha sido brutalmente asesinado. La última vez que se le vio en público estaba acompañado por su novia en una discoteca. En la comisaría, en el departamento de Asuntos Internos, Nick Curran ha sido retirado del servicio.

■ TVE1 / 04.50h

'Aguila roja: Azerbaijan'

• GB, 1994. Color. 89 minutos.
• Director: Jim Dodardd
• Intérpretes: Thimoty Dalton, Marg Helgenberger

Kate y Peter se instalan en Azerbaijan y tienen una hija. Jack es enviado al lugar con la misión de proteger a Safar Khan, un líder moderado y conveniente para los intereses democráticos. Jack comprueba las conexiones de Peter.

■ TVE-1 / 03.20h

'Aguila roja: Luxemburgo'.

• GB, 1992. Color. 88 minutos.
• Director: Jim Dodardd
• Intérpretes: Thimoty Dalton, Marg Helgenberger

Jack, Kate y Peter son tres amigos que trabajan en Luxemburgo. Peter es médico, Kate es la directora de un hospital y Jack está empleado en un banco. Jack y Kate son amantes, pero ella no sabe que él es agente de la CIA.

■ TVE1 / 01.30h

'Enl diablo en la ciudad'

• EEUU, 1994. Color. 102 minutos.
• Director: Mark Bender
• Intérpretes: Danny Fendley, Amy Bush

Bob Wilson, un importante hombre de negocios, con una vida familiar y social normal, es un sádico que rapta mujeres con las que juega a un macabro juego: la caza a través de un bosque. Cuando Nancy desaparece, su amiga Bárbara denuncia el caso.

TVE-1

06.15h V
07.15h GUILLERMO TELL
08.00h ¡DOMINGO FIESTA! Incluye LA GATA KITTY Y SUS AMIGOS, BANDA DE MOZART, SIMBA EN LOS MUNDIALES DE FUTBOL, PINKY Y CEREBRO, LAS MAGICAS AVENTURAS DE QUASIMODO, LOS INMORTALES y HERCULES.
11.15h HÉRCULES 'Sorpresa'.
12.10h GRAND PRIX Repetición.
14.00h CARTELERA TVE Con Jose Toledo.
14.30h CORAZÓN CORAZÓN Presentado por Cristina García Ramos.
15.00h TELEDIARIO-1 Con Pedro Sánchez Quintana y Ana Blanco
15.30h EL TIEMPO
15.35h SESIÓN DE TARDE *'Ladrones de trenes'*
17.20h CINE DE ORO *'Tierra de faraones'.*
19.15h CINE ORO II *'Don erre que erre'.*
21.00h TELEDIARIO-2
21.25h EL TIEMPO
21.35h FÚTBOL Real Madrid-Borussia de Moenchengladbag
23.20h ESPECIAL CINE I *'Instinto básico'.*
01.30h ESPECIAL CINE
03.15h NOTICIAS
03.20h CINE *'Aguila roja: Luxemburgo'.*
04.50h CINE

La 2

06.00h EURONEWS
08.00h CONCIERTO
08.45h TIEMPO DE CREER
09.00h PUEBLO DE DIOS
09.30h ÚLTIMAS PREGUNTAS 'Pemán, escritor y valiente'.
09.55h TESTIMONIO Programa religioso.
10.00h EL DÍA DEL SEÑOR
11.00h ESTADIO-2 MOTOCICLISMO Campeonato del mundo de velocidad. Gran Premio de la República Checa. ATLETISMO Campeonato de Europa. CICLISMO Copa del mundo. Gran Premio de Suiza. MOTOS ACUÁTICAS Campeonato de España de raids. VELA Regata Ciudad de Melilla. PADEL Open Baleares. VELA Regata de las tres ciudades.
20.00h ASÍ SE HIZO
20.30h BAJO LA ESTRELLA POLAR
21.00h LINEA 900
21.30h PANORAMA
22.30h OTROS RITUALES 'El ojo del camello'.
23.15h VIDA Y SAINETE 'Fuerza de voluntad'.
00.05h NI CONTIGO NI SIN TÍ
01.00h CINE CLUB CINE ESPAÑOL *'Rebeldía'.*
02.25h CINE CLUB CINE ESPAÑOL *'Un tesoro en el cielo'.*

FLASH

T5 / 21.35

Médico de familia

'Blanca y radiante' es el título de episodio que se emite esta noche de 'Médico de familia'. Emilio Aragón, Lidia Bosch y Pedro Peña, los protagonistas de la serie, son algunos de los rostros más famosos de la tele de hoy.

VÍA DIGITAL / CANAL SATÉLITE

VIA DIGITAL

CANAL CLASICO

19.00 Ballet: Grupo Danza Contemporánea
20.50 Coro de RTVE
22.30 Grandes músicos: P. Casals
23.20 Tesoros del flamenco
00.15 Música desde... Mallorca

CANAL PALOMITAS

17.30 Cine: 'Loca juerga tropical'
19.00 Cine: '-ngel caído'
20.45 Cine: 'La leyenda de Robin Hood'
21.45 Cine: 'Zorro negro III. La leyenda de un hombre bueno'
23.30 Cine: 'La leyenda de Pocahontas'

CANAL PANDA

19.00 Dennis y Gnasher
19.30 'D!Artacan: uno para todos y todos para uno'
21.00 Duckula
21.30 Historias del fútbol
22.00 Serie: Alto voltaje: Invierno ardiente

CULTURA

20.30 Documental: La Guerra del Golfo
21.30 Documental: Grandes escritores del siglo XX: Dylan Thomas
22.30 Documental: Otras miradas: F. Fernan Gómez
23.30 Documental: Máquina de sueños
00.30 Documental: Perspectivas

EUROSPORT

21.00 Atletismo: Campeonatos de -frica
21.30 Atletismo: Campeonatos de Europa
23.30 Rally: Campeonato del Mundo FIA
00.00 Motociclismo: Campeonato del Mundo
01.00 Boxeo

HISPAVISION

21.50 Serie: Capitales culturales europeas: Leningrado
22.50 Documental: Observatorio europeo
23.20 Serie: De polo a polo: Confines del mundo
23.50 Serie: Un país en la mochila: Al sur de Alicante
00.50 Serie: La Generación del 98: Don Miguel de Unamuno

CANAL SATELITE DIGITAL

TNT CLASSIC

22.00 Cine: 'El baile de los vampiros'

MULTICLÁSICA

14.00 Especial Dimitri Shostakovich

SPORTMANÍA

19.00 Baloncesto NCAA: Washington - West Connecticut
20.30 Voley Playa femenino: Open de Japón
22.00 Baloscento femenino WNBA. Semifinales
00.00 Boxeo. Título mundial pesos semipesados: Dariusz Michalczewski - Andrea Magi

Selección de los principales espacios transmitidos por ambas cadenas. (OTR/PRESS).

M.C.D.2022

Antena 3

05.30h ESCUELA DE MODELOS
06.30h CINE
Película infantil.
07.50h CLUB MEGATRIX
Programa infantil presentado por Ingrid Asensio. Incluye: 'Mortal Kombat', 'Las aventuras de Máximo', 'Ace Ventura', 'Mortadelo y Filemón', 'Batman', 'Los cuatro fantásticos', 'Oro', 'Campeones', 'Ironman' y 'La bola de dragón'.
12.00h SALVADOS POR LA CAMPANA
12.30h CALIFORNIA DREAMS
12.55h LA FAMILIA HOGAN
13.20h ESOS LOCOS BAJITOS
15.00h NOTICIAS
Informativo del fin de semana presentado por Miriam Romero.
15.35h CINE
'Atgárralo como puedas 33 1/3'
17.15h CINE
'Grito en la noche'.
18.50h MAREA ALTA
20.20h ESPEJO PUBLICO
Programa informativo que trata acerca de los temas más destacados de la actualidad semanal.
21.20h FÚTBOL
Atlético de Madrid-Lazio.
23.15h LA NOCHE DE CARMEN
Programa presentado por Carmen Sevilla.
01.10h CINE
"Los tramposos'.
España. 1959.
Dir.: Pedro Lazaga.
02.15h TELEVENTA
Espacio de promoción comercial.

Tele 5

06.30h SUPERBOY
06.50h FÓRMULA UNO
07.10h GRANDULLÓN
07.40h LOS GUERREROS DE LA LUZ
08.00h JET MARS
08.20h MI AMIGO EL MAPACHE
08.40h LA VUELTA AL MUNDO EN 80 DÍAS
09.15h SHOOT
09.30h LOS VIAJES DE GULLIVER
10.20h SABUESOS DE HOLLYWOOD
10.40h X-MEN
11.00h TARZÁN
12.00h PLAYAS DE MALIBÚ
13.00h SANDOKÁN
(Repetición).
Italia. 1990.
Dir.: E. Castellari.
14.30h LAS NOTICIAS
Informativo presentado por Ángeles Blanco.
15.15h CINE FIN DE SEMANA I
'Pánico en los aires'
17.00h CINE FIN DE SEMANA II
'Mamá es invisible'.
18.45h SEÑOR ALCALDE
(Repetición).
20.00h LAS NOTICIAS
Informativo presentado por Montserrat Domíguez.
20.15h ¿Y TÚ BAILAS?
21.35h MÉDICO DE FAMILIA
Repetición.
23.00h CINE DE ACCIÓN
'Rivales de sangre'.
01.00h AVANCE DE NOTICIAS
Presentado por Sol Villanueva.
01.05h CINE CLÁSICO
'La caida del Imperio Romano'.
04.15h INFOCOMERCIALES
Espacio promocional.

Canal Plus

08.00h DEL 40 AL 1
Programa musical que repasa la lista de Los 40 principales.
09.00h P+ o - X o : 'Poliéster y plexiglás'. 'Budgie, el pequeño helicóptero', 'Cosas de niños', 'La historia interminable', 'Dragones en la corte'.
10.30h CINE (Cod.)
'El hijo de medusa I'.
11.56h CINE (Cod.)
'El hijo de medusa II'
13.30h TELESERIE: EL MUNDO DE DAVE
14.30h REDACCIÓN MEDIODÍA
14.35h ESPECIAL COSAS DE NIÑOS
'Los poderes de Dios'.
15.00h FÚTBOL MUNDIAL (Cod.)
15.30h DOCUMENTAL (Cod.)
'El imperio del oso polar'.
16.20h CINE (Cod.)
'El jaguar'.
17.56h CINE (Cod.)
'Conspiración en la sombra'.
19.34h MÚSICA
20.30h SERIE
21.25h FÚTBOL (Cod.)
Final del trofeo Ciudad de Vigo.
23.30h CINE (Cod.)
'2013 Rescate en L.A.'.
01.07h PIEZAS (Cod.)
Especial Duckman VIII
01.58h CINE (Cod.)
'Dead man'
03.54h CINE (Cod.)
'Tank girl'.
05.34h CINE (Cod.)
'Niño Nadie'.
Dir.: José Luis Borau.
Int.: Iciar Bollain, rafael Alvarez 'El Brujo'.
07.13h DOCUMENTAL (Cod.)

Televisión Palencia

LUNES 17
12.45 CARTA DE AJUSTE
12.50 FINAL FELIZ
13.25 VUELTA CICLISTA A PALENCIA
14.10 DIBUJOS ANIMADOS
14.30 AVANCE INFORMATIVO
14.40 INFORMACION DEPORTIVA
15.00 CIERRE

TARDE
17.55 CARTA DE AJUSTE
18.00 LA COMPRA FACIL
18.30 DIBUJOS ANIMADOS
18.50 CINE DE TARDE
"En el umbral del miedo"
20.30 INFORMATIVO LOCAL
20.55 REGISTRO CIVIL
21.00 CARA A CARA
Invitado: **Manuel Galiana**
21.25 POR AQUI PASARON
22.10 GENTE NUESTRA
Hoy: **Alejandro Díez Riol**
22.40 TURBO
23.15 VUELTA CICLISTA A PALENCIA
00.00 CIERRE

TVP Cable

LUNES 17
13.45 POBLADORES DEL PLANETA
14.15 VIDEOS MUSICALES
14.30 INFORMATIVO LOCAL PALENCIA
14.50 INFORMATIVO REGIONAL C y L

TARDE
19.00 INFORMATIVO REGIONAL C y L
19.15 EL MUNDO DE JOCALLITO
20.20 INFORMATIVO LOCAL
20.50 INFORMATIVO REGIONAL C y L
21.00 ESPECIAL EXPOAIRE
21.30 JESUS MARIÑAS EN TPC
22.30 INFORMATIVO LOCAL

VISTAZOS

■ TELEADICTOS

Real Madrid y Atlético lucharan por la audiencia

Atletico de Madrid y Real Madrid serán rivales mañana, a pesar de no jugar en el mismo partido, ni siquiera en la misma competición. Esta vez, serán rivale spor ver quien de los dos logra una mayor audiencia, ya que TVE-1 emitirá el partido del Real Madrid contra el conjunto alemán del Borussia de Moenchenblagba y Antena 3 el encuentro que enfrentará, en el estadio Vicente Calderón, al Atlético de Madrid y el Lazio. A priori, y aficiones al margen, el partido del Atlético ofrece el aliciente adicional de ver a el ex Barcelonista Iván de la Peña en su nuevo equipo. De la Peña es un fijo en las alineaciones del equipo romano, en el que también milita el chileno Marcelo Salas, una de las estrellas del último Mundial.

El Real Madrid

■ AUDIENCIA

'Rex' sigue entre los programas más vistos

'Rex' es, seguramente, una de las sopresas del verano. Sus buenos resultados han hecho que los responsables de programación de Antena 3 hayan cambiado su horario de emisión para mejorar aún más sus índices de audiencia. El protagonista de la serie austriaca 'Rex, un policía diferente', es un perro policía de total eficacia, capaz de dejar en ridículo a los mejores y más sagaces detectives de la historia de la televisión. Rex no tiene la facilidad de palabra de Ironside, ni los métodos deductivos impredecibles del bueno de Colombo, pero a la hora de atrapar delincuentes es único.

EL DIAL

OM	Radio 1	729
	Radio 5	603
FM	Radio 1	91.8
	Cervera	88.6
	Guardo	89.8
	Radio 2	101.0
	Radio 3	97.6
	Radio 5	88.0
	SER	96.2
	Cadena Dial	89.6
	40 Principales	94.7
	Onda Cero	103.5
	Aguilar	101.2
	Guardo	106.2
	*Radio Economía	107.0

LOS CINES

Boston 1	Arma Letal 4 (13) *5:30, 8:15 y 10: 45*
Boston 2	6 días y 7 noches (T) *5:30, 8:15 y 10: 45*
Boston 3	City of Angels (T) *5:30*
	Cha Cha Chá (T) *8:15 y 10: 45*
Ortega 1	Noy hay pelotas (T) *5:30, 8:15 y 10,45*
Ortega 2	Titanic (13) *5:30 y 9,15*
Ortega 3	Expediente X (T) *5:30 , 8,15 y 10,45*
Ortega 4	La Tribu de los Krippendorf (T) *5:30, 8:15 y 10: 45*
Avenida 1	Mr. Magoo (T) *5:30, 8:15 y 10: 45*
Avenida 2	Horizonte final (13) *5:30, 8:15 y 10: 45*
Avenida 3	Los visitantes regresan por el tunel del tiempo (T) *5:30, 8:15, 10: 45*
Avenida 4	El chico ideal (T) *5:30, 8:15 y 10: 45*
Avenida 5	Conflicto de Intereses (13) *5:30, 8:15 y 10: 45*
Avenida 6	Armageddon (T) *5:30, 8:15 y 11*
Avenida 7	Aveces es dificil ser un hombre (13) *5:30, 8:15 y 10: 45*
Cine Club Calle Mayor	FIN DE CURSO

CINES BOSTON
SALA 1 — DOLBY DIGITAL
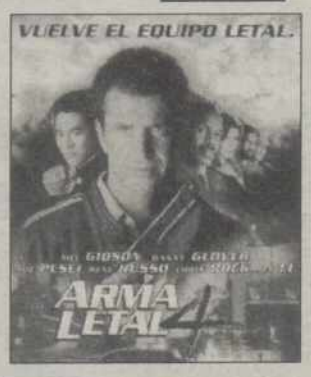

ESTRENO
SESIONES: 5,30 - 8,15 - 10,45 - (13)

CINES BOSTON
SALA 2 — DOLBY DIGITAL

2ª SEMANA
SESIONES: 5,30 - 8,15 - 10,45 - (T)

CINES BOSTON
SALA 3 — DOLBY DIGITAL

CHA, CHA, CHA
SESIONES: 5,30

CITY OF ANGELS
SESIONES: 8,15 - 10,45 - (T)
VEN ACOMPAÑADO, CON UNA ENTRADA PASAIS DOS TODOS LOS LUNES Y MARTES A LA SESION DE NOCHE DE 10,45
SABADOS SESION DE MADRUGADA A LA 1 - Bigar Centro - TLF. 74 02 44

M.C.D.2022

EL DIARIO PALENTINO

Domingo, 23 de agosto de 1998

Clinton supera a Hollywood

ROCÍO AYUSO / LOS ÁNGELES

Los recientes ataques de EEUU y el 'caso Lewinsky' han hecho de 'Cortina de humo' un filme premonitorio

Los ataques lanzados por Estados Unidos contra bases terroristas en Sudán y Afganistán han transformado el humor del filme *Wag the dog* (*Cortina de humo*) en una seria premonición, que ha sembrado algunas dudas sobre los verdaderos motivos de esta acción. La sucesión de acontecimientos en la Casa Blanca, desde la confesión del presidente Bill Clinton de su "impropia" relación con Mónica Lewinsky hasta los recientes ataques, parecen seguir al pie de la letra el guión de un filme concebido como una alocada comedia.

Precisamente por ello, los estadounidenses se han abalanzado a los comercios de alquiler de vídeos para volver a ver la película *Wag the dog*, llamada en España *Cortina de humo*, estrenada hace un año en Estados Unidos. "La gente está como loca", señaló la responsable de comercio de la zona de Los Ángeles, que había agotado rápidamente todas las copias disponibles. En *Wag the dog*, un equipo de consejeros presidenciales contrata a un productor de Hollywood para que organice una guerra ficticia que reconstruya la imagen del presidente después de un escándalo sexual.

Irónicamente, el filme estaba siendo emitido por televisión cuando la prensa fue convocada el jueves para escuchar de los labios de un presidente afectado por un escándalo sexual que se había realizado un ataque con misiles contra Sudán y Afganistán. "Creo que mi obra y la película son más bien un reflejo de esta acción, no tanto su inspiración", se disculpó Larry Beinhart, autor de la novela *American Hero* en la que se basa *Wag the dog*. "Si existe alguna relación será las de haberles hecho dudar pensando que todo el mundo compararía las acciones con la película", añadió Larry Beinhart.

Quizá por la relación con el filme o por la precipitada sucesión de acontecimientos, los ataques estadounidenses no se han visto libres de críticas. "¿Se ha hecho realidad la película *Wag the dog*?", se pregunta el comentarista James Gerstenzang desde las páginas del periódico *Los Angeles Times*. "Es una pregunta obvia, que se planteará de forma internacional, para saber si existe alguna motivación de distracción en este ataque", indicó el senador Arlen Specter. En un diálogo humorístico, el personaje que interpreta Dustin Hoffman insiste en la necesidad de crear una crisis internacional con un país "muy lejano", Albania en la película, para distraer la atención del escándalo sexual que vive el presidente.

En la vida real, los ataques contra las bases terroristas en Sudán y Afganistán son tan distantes como inesperados, 72 horas más tarde de que Clinton se dirigiera a la nación para hablar de sus relaciones con la ex becaria de la Casa Blanca.

"Es muy poco patriótico", afirmó la senadora por California Bárbara Boxer acerca de todos aquellos que pongan en duda las motivaciones de este ataque. Al margen del autor del libro, ninguno de los implicados en la película ha querido trazar ningún paralelismo entre la ficción y la realidad. Un portavoz de Hoffman aseguró que el actor está de vacaciones en el Mediterráneo mientras que Robert De Niro, actor y productor en *Wag the dog*, no quiso hacer ningún comentario. En nombre de Barry Levinson, director de la cinta, Simon Halls aseguró que los ataques "son una situación real sobre la que nadie quiere hacer ningún comentario". Las similitudes entre *Wag the dog* y la realidad le han ganado el título de la película "más perspicaz de esta década" en opinión del crítico de Hollywood Leonard Maltin. La historia aún da más vueltas teniendo en cuenta que los acontecimientos que sirvieron de inspiración para la novela *American hero* fueron hechos reales. Según Beinhart, la idea de su novela surgió de la guerra del Golfo ya que el libro, sin referencia alguna a un escándalo sexual, se centra en la premisa de que el conflicto bélico fue una fabricación del entonces presidente George Bush para intentar favorecer su reelección.

Un hombre disfrazado de Clinton en una protesta por los ataques en Boston / EFE

PROPIO DE LA HORA

El Imperio

ALEJANDRO FEIJÓO

AL Imperio no le valen convenciones estúpidas como fronteras, banderas, estados reconocidos por la comunidad internacional. De nada vale argumentar que los radicales afganos fueron sus aliados en la guerra de guerrillas desatada contra el último gobierno comunista de Kabul (tan mal funcionará el Imperio en la cama que no hace sino acumular amantes despechados: ayer Sadam Husein, hoy los demoníacos talibán). La soberanía es un concepto muy endeble si se lo coteja con la potencia de los Tomahawk, misiles capaces de volar del puerto de Málaga al de Vigo en menos de una hora, y acabar con cada nécora, cada percebe, que para eso están guiados por satélite. Tal vez por temor a una posible represalia teledirigida sobre la franja restringida de Oropesa, el Gobierno español se apresuró a aplaudir el último ataque americano. ¿Alguien se imagina un bombardeo español sobre los posibles santuarios de ETA en el norte de Francia? Más obscenos que el ataque en sí fue su fase de investigación. ¿Información contrastada, indicios irrefutables, autorización previa de los organismos multinacionales? Que no. La inteligencia americana se valió de una confesión arrancada en la tortura. Y poco más, cuatro fotos aéreas, la ayuda de Dios y el *prime time* televisivo. Para el estado terrorista la única verdad es la docena de cadáveres que la pasada semana volvieron a casa envueltos en la bandera americana. Hay más verdades, pero ésas están reservadas a los analistas. El pueblo norteamericano, tan propenso a perdonar deslices impropios, se rige por otros valores. Su contrastado sentido de la autodefensa nace en cada hogar, en cada cajón de guardar las armas: desde allí se comienza a golpear a los islamistas. La historia se repite. Y nosotros que creíamos que con Reagan o con Bush ya la habíamos visto todo. Bill Clinton, el último gran señor de la guerra de este siglo, ha sabido coger el testigo de sus antecesores y llevar bien lejos la paz americana, la hegemonía del Imperio, la justicia universal, el terrorismo de estado... Llámelo como quiera. Lo mismo da que da lo mismo. El Imperio contraataca.

CASOS Y COSAS

La cuchara favorita de Lennon, a subasta

La próxima edición de la Feria del Disco de Barcelona, que se celebrará del 6 al 8 de noviembre, subastará la cuchara preferida del fallecido beatle John Lennon para tomar sopa. La cuchara, plateada y ornamentada, tendrá un precio de salida de 10.000 pesetas, según fuentes de la Feria. Lennon compró una docena de estas cucharas junto con su entonces esposa Cynthia Lennon en los prestigiosos almacenes Harrods de Londres y las usaron mientras vivían en Kenwood. El representante de Cynthia Lennon recuerda que "ésta era realmente la cuchara preferida de John Lennon".

Stephen King sigue asustando

Stephen King estuvo ayer firmando ejemplares de su nueva novela *Bag of bones*, que en español vendría a titularse *Bolsa de huesos*. King atendió a sus fans en una conocida tienda de música londinense, donde le hicieron entrega de una tarta muy original, ya que tenía una copia comestible de su nuevo libro. El autor de conocidos títulos como *La tienda* o *Eclipse Total* se mostró en todo momento simpático con sus incondicionales que acudieron a la firma de libros y que pudieron disfrutar en vivo del humor que le caracteriza a este genial creador de obras de suspense

Stephen King en Londres / EFE

La mayor pieza rescatada del 'Titanic'

La mayor pieza jamás rescatada de los restos del *Titanic*, hundido hace 86 años en aguas del Atlántico Norte, fue mostrada en Boston (Massachusetts), acompañada de una guardia de honor del Servicio de Guarda Costa. El fragmento de 20 toneladas y de 7,92 por 6,096 metros, con varias ventanillas, fue exhibido el viernes, cerca de dos semanas después de haber sido recuperado del Atlántico. Los expertos creen que esta pieza formaba parte de la sección junto a los camarotes de primera clase. El *Titanic* ha traido grandes ganancias a muchos exploradores desde su descubrimiento.

M.C.D.2022